中央日報

社址南京中山路新街口北首　電報掛號一一三五

第二千二百八十七號　今日三大張　售洋三分五厘

中華郵政特准掛號立券照總包優益遞送之報紙

登記證　中字第一〇一八八號 二〇七一八號

定報價目
本報每份售洋三分五厘（本國及日本）一月一元；三月二元八角；半年五元四角；全年十元九角；（香港澳門）每月一元二角；（外國）每月四元；寄費在內外報費另計；先惠郵票九五折計算

刊費例	廣告
普通地位每日每行短行八角，頭等地位每日刊費一元；長行每日刊費一元；短行加倍；前視短行加半，（紙用五號字）計算長行排足七十字；一字短行排足三十四字均以三行起碼	人事欄廣告三十三字至六十六字每日刊費一元；八十八字一元五角；一百字至一百廿字二元（紙以五號字計算）

電話	
社長室	二三〇四九
經理部	二三三六六
廣告課	二三六六四
發行課	二三八五五
編輯部	二二〇八三
排校課	二二〇二一
下關分社	四一四七一

一　表大會宣言，繼續努力，以求貫澈！最近主張開國民會議，及廢除不平等條約，尤須於最短期間，促其實現！是所至囑！

介紹國醫吳思珮

吳君思珮字可貞籍隸皖北為名醫吳野耕先生之孫精研國學有聲於時幼以親老多病銳意習醫一準偽寒金匱理法診斷必求其確三十以後縱遊南北所至仍研求不輟在北平服官甚久於醫學尤負盛名茲以倦遊南歸懸壺京市君之醫學出於世業抑且遠於國學昔宋人有儒門事親一書義法尤取於儒蓋藝也進乎道矣特為紹介惠此求醫倫此啓

居正　葉楚傖　陳果夫　陳立夫　吳醒亞　苗培成　楊虎

余井塘　方治　吳思珮診所　獅子橋煤溪山莊

房地產賤價標賣

今有坐落漢中路一一〇號門牌新建鋼骨水泥三層樓洋房三幢連基地以最低價額二萬一千元標賣如合意者請將姓名住址標價密函投入新街口中國通商銀行標櫃內并向該行繳納投標保證金百分之二計洋四百二十元該標準於十月一日開標未得標者立將保證金如數退還得標者即向該行接洽辦理買賣手續可也　房地產主人陳氏啓

高等住宅召租

陰陽營金銀街十號朝南西式樓房一座大小十餘間臥室衣櫃自來水衛生設備一切裝修精美完備樹林園地三畝本宅引看

梅園新村房屋出售

十房間獨院房屋一幢由本公司代售價廉機會難得電話二二九八七梅園新村五號樂居房產有限公司啓

報喪

家主何公海樵於八月二十九日午刻壽終京寓城北龍倉巷二十二號　何宅號房王升　謹此稟告

可稱兩益

本行兩益儲蓄存款利息最高九厘可比定期隨時可以支取不亞活期

中國國貨銀行儲蓄部

總行上海漢口路三號（章程承索即寄）

南京分行城內新街口

辦事處　黃埔路勵志社　水西門行口大街

南京金城銀行儲蓄部

▲行址白下路二三六號電話經理室二二三八五營業室二二七一七

▲城北辦事處▲四牌樓六五號電話三一九七五

特種活期儲蓄存款　此項存款最為合算既獲定期之利息復得活期之便利隨存隨付毫無拘束其利率如下

存　三個月 四厘　九個月 六厘　一年半 八厘

滿　六個月 五厘　一年 七厘　二年 九厘

詳章備索

飛機運輸

●中國航空公司●

上海漢口間　七小時到達　每日開行

上海北平間　星期二四六北上三五日南下八小時可達

漢口重慶間　七小時到達　星期一三五開行

重慶成都間　二小時到達　星期一三五六開行

●歐亞航空公司●

上海蘭州間　星期二五北上　星期一五南下

北平廣州間　星期二四對開

南京辦事處　中山路新街口　電話二二一四六

本報鄭重聲明

本報除在各地設立分銷處外從未派員在外專事推銷深恐各界受欺特此鄭重聲明

如何一生安樂

須平日小處節儉一點滴之水可成河流

以零款存「零存整付」儲蓄甚易成得用之財力

國華銀行儲蓄部

備有各種儲蓄計劃以資參考

行址　白下路大鼓樓行宮

請注意冒名撞騙者

本社迭據報告有自稱南京中央日報外勤記者兼北方日報交際主任姓馬名相臣者印有名片及兜銷中央日報傳單在河南彰德河北正定一帶挨戶勸銷騙取報費為數頗巨被騙者不下數十百戶似此冒名撞騙胆大妄為情殊可惡為特急切聲明本報除在各地設立分銷處外從未派人在外專事推銷此後倘再有發見假借本報名義希圖招搖撞騙者務請立即扭送當地警局法辦以儆奸究而免效尤實所感禱

中央時事週報

新街口中央日報發行

第三卷第三十四期要目　二十三年九月一日出版

這一週　紀念先師孔子之意義（炎）　德敎同蘊爾之先聲（炎）　我國古代幾種救荒的辦法（實）

孔子之人格與時代精神……邵元冲

先師孔子之人格，其學說之廣大精微，本文論列，極其精當，凡欲窺測聖人之大道者，皆以此為津梁。

英日俄三角關係的檢討（英日同盟復活的推測）……陶懋

日俄關係緊張聲中，英日同盟呼聲，又震人耳目，此中消息，極為微妙，本文作者，由第一次英日同盟說起，反復推斷，認為英日再締同盟，無此可能，對日俄關係，亦有精到之見解。

我國白銀外流之危機與對策……記者

我國白銀，自美宣布銀國有令後，大量外流，已成極嚴重之問題，本文搜集各方資料，分（一）白銀外流之原因，（二）銀外流之危機，（三）銀外流出之額數，（四）政府之救濟辦法，（五）專家之意見數節，洋洋萬言，可供參考。（補白）廁所文學之起源

對美國人之真確認識……逸霖

美國現社會思想，個人人生觀，及經濟狀態，均有劇烈之變化，非探本窮源，不能得其真相，本文觀察，入木三分，極為透徹。（補白）稱絕一時之妙對

日俄關係緊張之內幕……雲譯

日俄關係，近來異常緊張，但此為報章所傳者，其內幕情形何似，一讀此文便知。

針鋒相對之日美行動……記者

一週間國內外之政治經濟……仲易

夢杏齋詩話……夢孫

苦肉計……衡芹

生活在都市的士大夫們，知道民間的真正疾苦否，在早的今年，你們農村的同胞，過的是什麼日子，也許這篇文章，可以換你們幾滴熱淚吧。

預告　（一）僞國在他人播弄之下，究竟成為如何局面，經濟學者張道先生，替我們寫了一篇，下期發表。（二）農村問題，我們也有一篇很好的文章，下期披露。

劉器鈞啓事

器鈞奉內政部令代理中央大三角測量隊隊長選於八月十六日到部視事接辦各方知好或指導類加或實能相存或薦其名惟測量業務賴專材即事務人員亦能一一延攬遺珠[illegible]但與用款然尚係三角測量專科畢業[illegible]宏富之士如承勗當盡量借重共策進行[illegible]約材輪任重深懼弗勝尚[illegible]規時錫箴[illegible]

天山月刊徵稿啓事

本刊為研究新疆問題之專門雜誌，凡有以下列各稿惠寄者，無論同文漢文，均所歡迎，報酬從豐。㊀關於新疆歷史地理之著作㊁關於新疆民族宗教風俗習慣之研究㊂新疆之文化教育方案㊃如何開發新疆交通與富源之具體方案㊄新疆人民所受苦痛之實際……㊅新疆之古代藝術及考古所得　稿件務請用新式標點符號，謄清，寄南京大石橋廿五號。

中國水電材料工程廠股東兼經理周炳生緊要聲明

載本合同暫定四年期滿再議錢姓雖為股東但伊衆營他業不常在廠……推炳生經理凡對內對外銀款出入工友進退招接工程選購材料等事均歸經理負責第七條載本合同暫定四年期滿再議……問炳生慘淡經營蒸蒸日上詎錢雲青因伊所開裕慶鴻記營造廠周轉不靈所發支票無力應付本年八月十五日由滬快函要求本廠代墊二千四百元嗣因數目巨大……以稍緩設法乃錢姓憤被退票遷怒炳生突於八月卅日到廠將賬簿圖章一律奪去并通告各顧客停止付款并要挾炳生退夥適值月底結賬之期而錢姓又異常兇暴……鳴職權不能行使彼既野蠻對待萬難再與合作為保障本廠財產起見……炳生殊難負責誠恐各界未明真相用特登報聲明……及一切銀錢出入自應統由錢姓負責凡與本廠有保者均……與錢姓交涉在未經法律解決以前炳生……

沈竹君律師代表上海大綸綢緞洋貨局緊要啓事

茲據當事人上海大綸綢緞洋貨局聲稱本局創設以來已達三十載牌號曾經實業部註冊在案為上海綢綸公所綢緞大同行之一營業方針素持貨真價實薄利多賣之旨以是營業日盛遂啓他人覬覦之念但本局總局向設上海南京路河南路轉角除在天津一埠設有分局外其他並無分局設立查近有人影戤本局牌號担稱上海來京大事務所上海南京路女子銀行二樓……各報聲明等語前來據此合亟代為登報聲明如上至希公鑒

鳴謝南京市衛生事務所曹敏如女醫士

舍間兒媳因難產危險萬狀幸經曹敏如女士手術接下得以無恙小孩下地氣息全無又經施救得慶更生今則產婦恢復健康小孩活潑肥壯轉禍為福皆曹醫士之功特登報鳴謝　南京市商會委員黃月軒啓

國立中央大學農學院成賢畜牧場啓事

敬啓者敝場為講求公衆衛生圖謀顧主福利起見特裝置牛乳消毒機器乳先用「持久消毒法」消毒惟是項消毒機器成本重大且消毒手續用費浩繁非與主合作萬難持久茲定於九月一日開始消毒半磅者每月四元五角一磅者每月八元一角二磅者（一夸特）每月十五元想蒙顧主所樂予贊助特此奉告　場址成賢街文昌橋五號電話三一七三三號　中央大學農學院成賢畜牧場謹啓

北平晨報首都分社啓事

北平晨報持論公正消息迅確印刷精良每星期六附贈畫刊材料名貴為故都報紙之最本分社現承委託辦理本市推銷事宜暫假本市丹鳳街尖角營四十七號為社址並於九月一日開業凡訂閱北平晨報或購買北平晨報畫刊者……請前分社所訂閱戶報費預交前分社已轉交本分社者自當繼續送報如未續送者即係預收報費尚未轉交前來請向前分社接洽與本分社無涉附此聲明並希廣告者請惠臨本分社接洽為盼至對舊閱戶報費預交前分社……公鑒為荷　北平晨報首都分社經理何恩銘啓

通俗的科學雜誌　科學的中國　半月刊

四卷五期（九月一日出版）

插圖　世界最大飛機之處女飛行　建築中世界第一大堤壩

中國文字寫法規例……陳果夫

使人驚異的月世界……鄧燕孫

通信鴿……鴻建

中國印刷術與谷登堡……香冰

最新的水上飛機……天栗

萬樹芽接法……熊同餘

乾冰的製造……鹿楢

禿頭的人和不禿頭的人……自尹

簡易機械　科學新聞　科學常識答問

凡設有郵政管理局及一二三等郵局之各地讀者，可隨時向各該地郵局訂閱本刊，除照付書價外，不必另加匯費。本刊每次出版時，即寄交代訂之郵局轉奉，匯寄費用既省而手續亦頗簡便。如逕向本會訂閱者，當亦極為歡迎。敬請各地讀者注意。

定價　國內：半年一元六角　全年三元　國外：半年三元　全年五元八角　郵費在內

全國各大書店書報代售

請向南京城北藥巷四號中國科學化運動協會訂閱

開發西北

第二卷第一期　廿三年八月號　西藏專號

卷頭語……編者

箴藏芻言……王文萱

西藏政教始末……班禪額爾德尼

康藏問題之史的檢討與今後實施方針……黃慕安

西藏現狀與中英之關係……河口慧海

唐宋元明清歷代與西藏之關係……

拉薩見聞錄……朱鶴天

西北考察記……馬鶴天

輿論選輯……記者

一月來之西北……文萱

價目　每册二角　全年大洋二元　半年一元一角　國外加倍　郵費在內

開發西北協會編輯

中日通商條約問題

日本研究會小叢書第六十八種出版

每週一册每册一角預定全年洋五元

一　緒論

二　中日通商條約歷史的背景

三　修訂商約經過之真相

四　日本對華商約所得一般之權利

五　將來改訂商約問題

六　結論

日本研究會編

地政月刊

第二卷第七期　二十三年七月出版

江蘇省專號

江蘇省土地概說……祝平

江蘇省土地測丈

江蘇省無錫縣航空測量計劃草案

江蘇省土地登記

江蘇省城市地價申報

江蘇省測繪地形

尚有新聞及本會消息不備載

價目　每册二角　預定全年二元　半年一元一角　國外加倍　郵費在內

中國地政學會編輯

正中書局發行

正中書局發行

總店：南京太平路　分店：南京鼓樓

接洽處：南京鼓樓正中書局雜誌推廣所

分售處：各地大書局

國軍進剿各路皆捷

匪擾慶元閩浙軍夾擊中

加緊增調勁旅分駐松溪政和嚴防

三路軍已攻克驛前指日可下石城

▲本社二日上海專電　南昌電、三路軍二十九日攻佔驛前、石城即可下。

▲中央社福州二日電　羅方殘股被我軍緊迫、闖竄浙屬慶元、我駐浦城部隊及口口師已出動、口口師特進駐壽寧督剿、屏南政和殘匪、已由劉和鼎撤調勁旅、協同古田之李默庵部兜擊、浙保安處亦派隊堵截、現匪已前後受敵、殲滅在卽。

▲中央社福州二日電　蔣委員長電在閩各部隊長官、對殘餘赤匪、一律限定十一月以前肅清、逾期嚴辦、公路上較大橋樑、無論後方前方、一律限期、構築橋頭堡、在駐軍附近、歸附近駐派兵駐守、無軍者、歸各縣保安隊或義勇隊駐紮、蔣鼎文亦電省請飭各縣於扼要市鎮趕築碉堡。

▲中央社福州一日電　羿炳輝方志敏殘匪、逃竄慶元縣城、我剿匪軍除與浙隊夾擊、先頭已到口口外、卽開始進勦、一面並加緊分調勁旅、分駐松溪政和防匪。

▲中央社福州二日電　衛立煌電省報告、三十日慶元方匪以閩軍戒備甚嚴、知難得逞、不敢西竄、仍滯留慶元、我四十九師伍誠仁部、已變更前進方向、一日奉令進口口口口等處、嚴密佈置、一面兼程往口口、與浙保安隊聯絡進剿。

▲中央社福州二日電　霞浦石門坑之匪、經我軍猛攻後、已向裏洋潰竄、斃匪廿餘人、追擊部隊一日到達月光坪、搜索殘匪。

▲中央社福州一日電　新十師陳齊煊電該師顧團、親率兩營向溪柄進攻、匪徒頑強抵抗、經激戰兩小時、匪勢不支、向柏柱逃竄、顧團長乘勝追擊、進入柏柱、據俘匪供稱、（一）方匪竄到寧德時任鐵峯匪、確曾與其勾結、擾亂福安、（二）方匪病傷員兵五百餘人、要求任匪照料、俟後同在閩東工作、（三）方匪給任匪匪款一千元、并槍二十枚、彈一千發、（四）方匪告任匪決竄泗韓邊老巢。

南昌通信、贛南之興國位于贛江東岸、東與寧都相接、南與雩都瑞金州相連、北與永豐吉安泰和交錯、而西則鄰泰和萬安以達贛西、爲赤匪贛南贛西之重要連鎖、蔣委員長爲限期收復興國並斷絕贛江兩岸赤匪連絡計、特令口口口縱隊進剿、赤匪僞一軍團以一部主力會合當地游擊隊獨立團等散匪、在興泰交界頑抗、并在沙村以東一帶山地、依高山旁險隘、築有強固工事、以圖死守、口部以陸空連絡作戰、節節進展、元晨進至老營盤時、僞六師及六一、六二等團在此高山依據工事、強烈抵抗、我軍猛烈進攻步兵衝鋒、斃匪極多、戰約數小時、殘匪不支、紛紛向東潰退、我佔領老營盤時俘匪連指導員以下數百人、刻仍繼續猛進、就將崇高兩地攻下、興國城如囊中物矣、至於瑞金之匪與汀洲同樣恐慌動搖、而前線來歸之匪官兵肩摩踵接、尤以白水頭陂等處收容所、匪中逃來就食之難民、大有從之者如歸市之慨、足見匪已達總崩潰、不剿亦將自滅矣。（八、卅一）

林主席今晨抵京

昨晨離牯嶺乘艦東下

國府已派員準備迎迓

國府林主席、自六月十二日、離京赴廬避暑後、迄今二月有餘、茲以時序入秋、天氣已轉涼爽、據國府息、林主席已於昨（二）晨由牯嶺下山、當卽乘中山兵艦東下、今（三）上午七時、卽可抵京、國府除派定高級職員、於林主席到達時前往下關迎迓外、并派音樂隊到埠奏樂、以示歡迎云。

顧孟餘今晨到京

昨過濟韓等到站歡迎

▲中央社濟南二日電　顧孟餘乘包車附掛平滬三零五次車、二日晨九時半抵濟、韓復榘偕教育廳長何思源到站歡迎、談半小時、十時開車赴京、據談、此次在平、與各路局負責人談話、非正式開會、僅略有商談、有數條鐵路、亟待整理、如平漢路亟待復興、應修理者修理、應添置者添置、次如滬杭甬有一段約一二百里、尚未完成、現卽可開工、不日竣、再如平綏路延長問題、有此擬議、尚未決定、鐵路與公路聯運問題、大致複雜、現浙省已實行、其餘在籌備中、

（本京消息）鐵道部長顧孟餘、於六月間離京赴滬、旋卽北上、視察路務、迄今已兩月有餘、顧氏在平、並召平綏平漢北寧津浦隴海各路局長、至平垂詢路政、現已在平事務完畢、卽於前日（一）下午六時餘、偕其夫人暨隨從秘書谷錫五等、乘平浦車離平南下、除在津稍休憩外、沿途並不耽擱、今晨（三）上午八時、卽可抵浦、鐵部方面、得顧氏電告後、各高級員司、准今晨渡江迎迓云。

日俄爭執

不容調停

意報謂係徒勞無功

▲中央社羅馬一日哈瓦斯電　法西斯制度報於敍述日俄關於中東路之爭執後、又謂法國方面、欲各大國公同向莫斯科與東京方面進行疏通、曾向各國試探意向、但以吾人所見、此種舉動、恐屬徒勞云云。

何應欽

昨宴比專使

▲中央社北平二日電　比專使強遜夫婦及隨員四人、二日晨三時、往青龍橋遊覽長城、下午三時餘回平、晚八時半軍分會何委員長假中南海春藕齋設宴歡迎、並邀軍政各長官及比使紀佑穆等作陪。

▲本社二日天津專電　冀省府定五日晚八時半招待比專使強遜、柬邀津市名流及各機關領袖作陪。

赤匪多詭計

以種種方法刺探軍情

▲中央社福州一日電　蔣鼎文電省謂、赤匪偵探我軍方法、（一）假裝落伍兵病兵流落沿途、或住居破廟古刹、並拾佩我軍士兵遺失證章、及懸掛我軍被俘士兵符號、蒙圖混騙、（二）化裝落伍挑夫沿途行乞、（三）並拾佩各機關各良民遺失證章、如遇有化裝此項嫌疑、應嚴行調查、並飭各軍隊士兵及機關職員、對於證章符號應妥爲保存。

我對穩定銀價

謀國際之合作

正探求美國政策決定步驟

美政治及財政專家之表示

▲本社二日上海專電　國新一日華盛頓電、此間政治及財政專家、今日表示、中國政府現方探求美國之白銀政策、以便應付、籌商對策、惟須俟與美國政策不衝突始行、蓋中國政府亟欲對於穩定銀價、在國際間設法合作也、中國深測美國政策所取步驟、大致如下、第一、國務院雖得中國請求、說明羅斯福總統之幣制政策、第二、中國銀行董事長宋子文、至紐約與銀行界財政界領袖會商、並擬來此與財長毛根韜晤、第三、總統之幣制顧問羅傑士教授、在華考察白銀現狀、卽將返美、第四、此間中國使館、對美國政府之幣制行動、深切注意、今日外交界盛傳未證實之消息、稱羅斯福擬與中日英法意五國討論白銀問題、惟政府方面表示完全不知、財政界以爲總統對於白銀暫時取保守政策、至上述國務院所得中國政府之請求、官場方面雖不願表示、惟悉除請求說明統制之白銀策外、并稱維持白銀協定保穩定銀價而訂、惜美國府實行上之白銀案、[illegible]所通、反使銀價不能穩定云。

蘇俄入盟

可使國聯復蘇

德輿論界對俄入盟重視

▲中央社柏林一日哈瓦斯電　政治外交通[illegible]論蘇俄之加入國聯[illegible]、乃歐洲與世界政[illegible]蘇俄入盟、又使[illegible]國際討論之資料、[illegible]振作世界之輿論、[illegible]奄奄一息、現今蘇[illegible]此機關可以曾告復[illegible]國聯大會行將採取[illegible]變也、蘇俄入盟之[illegible]已進行甚速、但謂國[illegible]立即通過、則爲時[illegible]云云。

閩實行改編保甲

各縣自治組織停止活動

省府奉令嚴厲緝辦煙賭

▲中央社福州一日電　閩省府以本省各區[illegible]員公署、已次第成立[illegible]令將閩侯等廿餘縣[illegible]自治組織、一律停止[illegible]各自治指導員、均[illegible]一面遵照南昌行營[illegible]查保甲戶口法令、[illegible]編保甲。

▲中央社福州一日電　南昌行營頒發懲治[illegible]條例、令閩省府飭[illegible]、省府奉令後、已飭[illegible]傳嚴密緝辦、開花[illegible]分首徒、一律槍決、[illegible]予以二年以上徒[illegible]房屋租爲賭博之用[illegible]地充公。[illegible]決嚴厲禁煙、頒發[illegible]戶實施辦法、定日[illegible]

日軍運毒入關

武裝押運沿途通行無阻

▲中央社天津二日電　關內煙土、據某[illegible]由長城各口輸入[illegible]有載土汽車五輛[illegible]餘萬兩、一日復[illegible]津市向裝運、查[illegible]由馬蘭峪進口轉[illegible]產品、每次皆由日軍武裝押運、故沿途通行無阻。

閩南剿匪司令

蕭敬定期就職

閩省府派李祖虞監誓

蕭定六日開剿匪會議

▲中央社福州一日電　閩南剿匪司令蕭敬、定五日在泉州宣誓就職、閩省府派李祖虞前往監誓、李一日赴廈門轉泉州、並視察閩南民政、事畢再轉漳州、月半可返省、蕭敬定六日召集各縣長開剿匪會議、討論與築碉堡維護交通清查戶口編練保甲封鎖計劃及清鄉等問題。

英德兩公使

定期返平

▲中央社北平二日電　駐平各國公使、前赴北戴河避暑、茲以天氣秋涼、將先後返平辦公、英使賈德幹、定四日返平、德使陶德曼定十日返平。

東路被架諸人

已告脫險

兩美人今晚可抵哈

▲中央社哈爾濱二日路透電　續接消息、被架諸人、均已脫險、約翰生與魯萊今晚可抵此間。

兩巡洋砲艇

定雙十節行升旗禮

王壽廷乘艦赴象山

長甯正甯

▲中央社上海二日電　海部新造之長甯、正甯兩巡洋砲艇、定雙十節行升旗禮、屆時編隊、並由海部將調湖鵬魚雷艇長[illegible]爲正甯艇長、海甯艇長蔣亭混爲長甯艇長。

▲中央社上海二日電　王壽廷一日乘永健艦離京、二日過吳淞口赴象山一帶、舉行秋操。

滬商會等發起

追悼郭外峯

定十六日舉行

▲中央社上海二日電　滬商會等十餘團體發起追悼郭外峯、定十六日在四明公所舉行。

駐津日軍參謀長

酒井抵塘沽

視察日兵駐防情形

▲中央社天津一日電　駐津日軍參謀長酒井偕大木本參謀、卅一日晚由津赴塘沽、一日抵塘沽、視察日兵駐防情形。

平市禁毒第一聲

槍決盜取白面及販運犯

署長殷煥然及惡霸二人

▲本社二日北平專電　平公安局內二區署長殷煥然、及惡霸定俊二人、因盜取白面及販運、經市長袁良呈准蔣委員長、於二日晨四時執行槍決、此爲平市禁毒第一聲。

▲中央社北平二日電　平市公安局前二區署長殷煥然因與住戶劉永厘販賣白面、轉交市民定俊售賣一案、經公安局嚴密審訊屬實、呈報市府、轉奉南昌行營核准執行死刑、於今晨五時將殷定二犯提出驗明正身押赴天橋刑場槍決、事前由公安局派督察長錢擒超、警車隊長任東英、偵緝隊長馬玉林、率警探六十餘人、沿途警戒、臨時斷絕交通、抵刑場時、殷面色蒼白、墮淚不已、旋卽與定屈膝就刑、各放兩槍、遺骸由家屬領回裝殮。

黃河水勢續漲

長垣災區將擴大

黃災會今開會商救濟辦法

劉峙赴河北視察堤工水災

▲中央社上海二日電　賑災委員會滬辦事處息、黃河長垣決口賑濟原則、已由許世英在廬山與蔣委員長決定、許定九日離廬乘輪返京稍留卽來滬。

▲中央社天津二日電　黃河水勢仍續漲、長垣漲四公寸、災區將擴大、非籌鉅款、不能賑濟、黃災救濟委員會據報、定三日下午三時假省府開會、商籌救濟辦法、于主席及各廳長均出席、又據長垣縣電、黃水續漲一華尺、河堤恐再出險、又黃委會派員視察電告、太行堤單薄特甚、原決六口、雖堵築、但陝水驟至、仍在續修、被災三百五十餘村、災民十三萬三千餘名、水較去年雖小、災情確不稍減、建廳長林成秀、視察黃災、二日晨六時四十分返津、三日出席黃災救濟會、林有詳細報告。

▲中央社開封二日電　劉主席今晨八時、偕河務局長陳汝珍、赴河北視察老安堤工、及滑縣水災災情。

浙建廳借款

實行統制秋蠶

▲中央社杭州二日電　浙建廳現決向中國銀行借款三百萬、爲統制秋蠶收繭之用、俟絲綢上市、成本收回後、卽償還本息。

東南各省

浙浦江旱災

正籌款救濟

▲中央社杭州二日電　浦江縣旱災奇重、現據查全縣六區收成計一區百分之十五、二區百分之二十一、三區百分之二十三、四區百分之二十七、五區百分之十一、六區百分之十、合計約百分之十八、該縣救災委員會、現決呈請省府撥發賑災公債一百萬、以資抵借、現款舉辦工賑、並組織縣內外旱災急賑募捐會、向各方募款急賑、又該縣現計劃掘井三千口、分五年完成、以防來年災旱飲慌。

李擇一抵滬

談此次赴日無使命

▲本社二日上海專電　李擇一一日由日抵滬、談此行係私人游歷、無政治使命、外傳與日當局有商洽、全屬臆測、黃郛日內將下廬、余擬晉京與晤後、候輪返閩。

閩新運會

取締奇裝異服

▲中央社福州二日電　省新運促進會、取締婦女奇裝異服。

匪遣婦女

假裝難民

作煽惑士兵運動

▲中央社福州三十一日電　第九師在連城俘獲共匪婦女運動工作人員胡英、供稱共匪設婦女訓練班、假裝難民、逃我軍地區求夫、作煽惑士兵運動、并刺探軍情、呈由行營通令禁止各官兵在匪區結婚、并禁士兵與婦女接談。

閩黨務辦事處

爲剿匪告民衆書

民衆應一致起來撲滅赤匪

閩當局募捐救濟匪區災民

▲中央社福州二日電　省黨務辦事處發表爲剿匪告民衆書、謂年來外侮內憂、皆由赤黨造成、民衆應一致起來、幫助政府撲滅。

▲中央社福州二日電　省當局決向省內外募捐、救濟被匪災民、民廳長李祖虞、函縣商會請設法籌助、省府推派委員林知淵赴寧屬各縣、查勘呈請、三十一日離省出發。

▲中央社福州二日電　省黨務辦事處、九月一日至七日舉行剿匪宣傳週、組宣傳隊一隊、閩侯縣黨部組四隊、由秘書各科、推定隊長兩人、同省宣傳科分日出發城台講演。

劉湘代表

傅常鄧鳴階

昨返川報告

（本京消息）四川善後督辦劉湘之代表傅常鄧鳴階二氏、昨（二）日上午十一時聯袂乘中國航空公司飛機飛漢、還赴重慶、面謁劉湘、報告一切、傅等在川約有旬日勾留、仍將來京云。

贛省黨部

訓練黨務人員

▲中央社南昌二日電　贛各縣市黨務工作人員五十餘人、今日起逐日在省黨部上課、受嚴格訓練、服裝及起居動作、完全軍隊化。

曾仲鳴抵滬

談黃郛卽晉京

▲中央社上海二日電　曾仲鳴由廬山返京、於二日晨到滬、據談此次赴贛、係視察南潯路政、便道赴廬山謁蔣委員長、有所報告、黃郛擬三日或四日、離廬山來京、汪院長赴廬山、須十日左右成行。

劉維熾入院醫瘡

▲中央社上海二日電　實次劉維熾、因胸前生一瘡癤、二日入某醫院診治。

文建協會

皖分會成立

選劉貽燕等爲評議員

▲中央社安慶二日電　中國文化建設協會安徽分會、二日上午八時在省黨部開成立大會、到會員暨各機關團體代表約二百人、總會代表苗培成致訓詞、籌備委員吳邁明報告經過、臨時主席揚廉說明組織意義、各界代表均有演說、繼選舉劉貽燕、馬凌甫、傅銅等二十一人爲評議員。

戴傳賢等呈請中央

明令褒揚林直勉

生平事蹟宣付黨史

特予卹金用勵忠貞

中央監察委員會候補委員林直勉先生、爲總理最忠實信徒、在興中會時代、卽已加盟、追隨總理從事革命、毀家紓難、屢涉艱危、極得總理信愛、辛亥革命告成、被任爲臨時大總統府軍需長、民國六年、總理爲大元帥、十年總理爲非常總統、均被任爲秘書、受心腹之寄、當十一年六月十六日陳逆烱明之變、總理事先絕不以陳逆敢於稱兵作亂、故凡來告密、均不置問、迨至難發之頃、林先生與林樹巍、陸志雲兩同志、偵知陳逆圍攻總統府、部隊已在出動、深夜馳入公府報告、痛切陳詞、當卽強護總理步出公府、距離不遠、卽遇陳逆步哨嚴重盤詰、均幸而通過、如是者兩度、卒脫總理於難、是役林先生翊衛之功、最足令人感念、先生性情耿介、志行純潔、不慕榮利、國學根抵甚深、臨摹漢碑、尤多功力、人爭寶之、曾患肺疾甚劇、醫治經已痊可、本年八月九日忽以在香港逝世聞、身後蕭條、黨內外同志聞之、莫不嘆息、戴季陶院長得耗之日、曾電廣州林雲陔、劉紀文兩先生、查詢喪葬情形、並請代爲唁慰家屬、旋得林劉復電、並請挈銜提請中央優予褒卹、遂由戴院長擬就提案全文、於前（一）日提出中央執行委員會聽候公決、茲探錄其往來各電、及提案原文、披露如下。

戴林等往來電

（一）戴氏致廣州林雲陔、劉紀文兩先生惠鑒、驚聞直勉同志逝世、不勝悲悼、喪葬事如何辦理、請電示、並祈代唁慰家屬爲感、弟傳賢叩、眞、（二）林氏等來電　南京考試院戴院長勛鑒、眞電奉悉、業經代慰唁直勉兄喪事、業由黨政軍各機關派員辦理、於灰日大殮、文日奉移靈於城北茶毘爐化身、擇期追悼及安葬、惟直兄生平盡瘁革命、不事生產、身後蕭條、至堪在念、擬請兄挈銜提請中央優予褒卹、林雲陔、劉紀文叩、刪、（三）戴氏致林氏等電　廣州林雲陔、劉紀文兩先生惠鑒、刪電言直勉兄提請中央褒卹事、粵中同志幾人列名、請如何褒卹、呈文是否寄來弟處代呈、抑尊處逕電中央黨部、或電示辦法由弟擬文就近呈請、統請卽電示知、弟賢叩、皓、（四）林氏等來電　南京戴季陶先生惠鑒、請中央褒卹林直勉兄事、除弟等外、並經徵得蕭佛成、鄧澤如、陳濟棠、李宗仁、鄒魯、李翼中、區芳浦、鄧靑陽諸同志、請於提議時、代爲列名加入、直勉兄生前功在黨國、弟意應請中央予以明令褒揚、將其生平行狀、交黨史編纂委員會編入黨史、按年或一次給予卹金、藉彰忠貞、而勵來茲、倘荷同意、請就近擬文挈銜提出爲禱、並盼示復、弟林雲陔、劉紀文叩、陷、

（五）戴氏等提案全文

提案者、中央監察委員會候補委員林直勉同志、經於八月九日逝世、傳賢等深知林同志生前從事革命、國爾忘家、公爾忘私、功在黨國、當民國十一年陳烱明犯上作亂、深夜圍攻大總統府、事先逆謀未露、總理初不置信、迨至兇鋒逼迫、情形危急、於此之時、間不容髮、林同志偵察確情、黃夜入告、痛切陳詞、卒之擁護總理脫離危險、入於安全、其翊衛之功、尤爲人所難忘、茲遽溘朝露、身後蕭條、深堪感念、擬請中央予以明令褒揚、將其生平行狀、交黨史史料編纂委員會編入黨史、並特予卹金、用勵忠貞、而彰激勸、是否有當、理合提請公決施行、再此案係由雲陔、紀文電請傳賢就近擬文挈銜提出、是以案內列名在粵諸同志、均未及蓋章、合併聲明、謹呈中央執行委員會、戴傳賢、林雲陔、劉紀文、蕭佛成、鄧澤如、陳濟棠、李宗仁、鄒魯、李翼中、區芳浦、鄧靑陽。

實部咨催各省市

建設森林公園

開發風景增進人民健康

並調查全國造林成績

實業部提倡建設森林公園、曾於民國二十年六月間通咨各省市政府、轉飭辦理、惟現各省對於森林公園之設立、有已籌辦者、有因特殊情形、轉請緩辦者、該部以此項公園之設置、於開發城市風景、增進人民健康、關係甚大、亟應認眞辦理、近特咨催各省市府、其已設置者、應將辦理情形報部查核、其未舉辦者、應速籌設云。（又訊）實業部前爲增進林業行政效率起見、曾制定林業行政考成暫行辦法八條、及全國林業技術人員考成表、全國造林成績考成表、咨請各省市府轉飭主管機關、遵照表式嚴密考查、現該部特將上述兩種表格、再咨各省市府轉飭主管機關、將民國二十二及二十三兩年份辦理林業兩次考成、依照表式妥爲填報、限於本年十月以前、彙集呈部、以憑考核云。

冀學生軍訓團

昨行畢業禮

▲本社二日天津專電　于學忠二日晨赴韓柳墅操場、參加暑期學生軍事訓練團畢業典禮、由于氏致辭訓勉、禮成後、該地農民亦可自由參觀、于在該鎮步行數里、巡視後返津。

閩砲艇

擊潰海盜

連江一帶海氛不靖

▲中央社福州卅一日電　連江黃岐北茭一帶、海氛不靖、馬尾港司令部、派撫寧砲艇、馳往弋剿、該艇巡至北茭附近、與匪衆相値、卽開槍掃射、並以大炮轟擊、匪死傷狼狽潰竄。

韓決在南陽湖

編水上保安隊

由劉耀庭負責辦理

▲本社二日濟南專電　韓復榘決在南陽湖編水上保安隊二百名、由劉耀庭負責辦理、二日早湖匪李際雲等十五名、在嘉祥魚台鉅野間橫洞山繳槍投誠、[illegible]到濟寧、卽解濟、[illegible]視察自程村中、[illegible]境運河十八灣被圍架匪[illegible]洞山衛供出、劉耀庭定三日往剿[illegible]。

新運總會頒發

第一期工作計劃原則

並令參酌地方需要

自行擬定工作計劃

▲中央社南昌二日電　新生活運動促進總會、頃頒發各省市第一期工作計劃原則、並通告依此原則、參酌各該地之情況及需要、由各該地自行製定工作計劃、推行辦法、[illegible]呈會審查登記。

殷汝耕抵津謁于 商戰區各問題

日內即偕陶尚銘赴平 與日方會商戰區整理

▲本社二日天津專電 薊密區督察專員殷汝耕、二日晨由平來津謁于學忠、日內偕陶尚銘赴平、與日方商討戰區各項問題。

▲中央社天津二日電 殷汝耕二日上午十一時二十分由平來津、下午二時訪于主席、商進行接收關務及日僞軍撤退與東陵保管委員會問題。

▲中央社北平二日電 殷汝耕二日赴津謁于學忠、商東陵事、三日內返平、參加會商整理戰區問題。

宋哲元謁何 蕭振瀛南下

▲本社二日北平專電 宋哲元二日謁何應欽報告一切、據宋語記者、察東多倫僞軍、仍爲李守信部、與我防軍有相當距離、地方安謐、接收多倫問題、俟黃郛北返、即着手進行、蓋日僞佔據多倫係在停戰協定以後、自可向日方提出交涉、內蒙各地最近匪流竄甚烈、外人前往遊歷、凡不持省府護照者、不負保護責任、蕭振瀛二日晚離平赴京、轉牯嶺謁蔣委員長、報告察省軍政。

▲中央社北平二日電 宋哲元定日內赴津、暫不赴察、據談、僞軍李守信部現在多倫、楊猴小部則在張北西排子間訓練、該部原有千五百人、中有百餘招募之民夫、現已逃去。

▲中央社北平二日電 蕭振瀛二日晚晉京謁汪院長、報告赴蒙經過。

全國郵政會議 昨上下午均開大會

通過要案共有五十餘起 多與改進郵政業務有關

▲中央社上海二日電 滬電報局長包可永、總工程師子潤生、業務長陳士鉞、國際電訊局長溫毓慶、電話局總工程師鄭秉堅、三日夜車晉京、出席全國電政會議。

（本京消息）交通部郵政會議、昨（二）日上午九時至十二時在交部大禮堂舉行第一次正式會議、下午三時至六時舉行第二次正式會議、……

……收存家出售本國及各國現行郵票以裕郵政收入案、此案爲裕收入起見、似可交局試辦、決議、通過、交郵政總局先行試辦、三十五、輪船及火車郵運案、三十九、有關輪船及小火輪之法規及牌照執照、均增加代運郵件義務條文、及頒佈輪船代運郵件案、四十二、國內鐵路運輸郵件免收運費案、四十四、郵政免費使用國有省有公路、及國營商營鐵路案、審查意見、三十五、三十九、四二、四四、各案、性質相同、併案審查、現價爲原則、在郵政法草案已規定以無償之中、應俟核定公布後、由郵局依據辦理、決議、照審查意見通過。

▲ ▲ ▲

連雲港年內完成

隴海兩路運煤問題 將由鐵部主持解決

桂富賀鍾三縣 爲西南最大礦區

蘊藏以錫鑛爲最豐富 桂省府現正計劃開採

（香港特訊）桂省富賀鍾三縣、爲西南最大之產礦區、其蘊藏以錫礦爲最豐富、計產錫區域、橫闊面積、達八百餘方里、包含錫砂約值四萬萬元、最近鍾山縣之紅花區、賀縣之桂嶺等處、仍陸續發現新礦地、由此可見之產區尚不止八百方里、其蘊藏之豐富、可概見矣、桂省當局以偌大富源、豈肯放棄、因而有礦務局之組織、以專司開發富源、查該局成立將及一年、對於勘探礦苗、計劃開採、相繼並進、然主其事者、極穩健從事、以故一年來之收效進度、頗覺遲緩、李白二氏有見及此、特議籌設二千五百啓羅華特之電力廠一所、裨採鑛機器之發動力、得以增大、此舉實爲桂省空前之生產大計劃、茲查該項偉大籌設計劃、已交由鑛務局擬具、分呈李白暨省府核示矣、日昨該鑛務局長黃榮華由桂來港赴滬時、記者曾與晤談、並承其交下該項計劃書、囑在報上發表、茲特誌錄如下：

錫鑛區域 新村坪之灣塘曰面山豐路墟爲起點、西南延長經王拱水、水岩壩、粟頭、源望高、白沙、而至廟灣、凡八十華里、錫鑛之地、有在坑邊平地者、有在山上者、計由大灣塘、王拱水、水岩壩、而至粟源頭、凡三十里、產鑛之平地、平均作三里闊計、三里乘三十里、可得九十平方里、產錫之山如白面山半路墟中東地箱猪窿等山、平均作二里闊計、二里乘三十里、可得六十平方里、由票頭以至望高、凡二十里、望高產錫之平地極闊、東至山脚、西至松木寨、一片平壤小坡、凡十餘里闊、俱有現在產錫之莊頭、故望高一地、收錫最多、惟票頭產錫平地範圍較小、兩處平均作五里闊計、五里乘二十里、所得一百平方里、而望高產錫之山、範圍亦廣、計由望高東行入山、經石灰、肚梅子坳江西窩官冲坪而至獅子尾、約十五里闊、由此南望至票頭之七星山、約十五里長、俱有產錫之窿口莊頭、十五里乘十五里、得二百廿五平方里、由望高至白沙十五里、白沙至廟灣十五里、山俱以上莊頭口窿爲多、平地未有鑽探、未知產錫多寡、由上產錫之地、以三十里、五里闊計、亦當有一百五十平方里、以上核計全鑛區面積、至少有產錫之平地一百九十平方里、產錫之山脈四百二十五平方里、現據富賀鍾鑛……

所出錫砂 新村坪之東南以鑛務整理處、在五拱水及水岩壩鑛區鑽深成績、共七十六個筒口總計鑽深二千七百八十四英尺、筒口之徑爲三英寸、共鑽出一百三十六筒立方英尺泥砂、淘得淨鑛砂、一百廿二兩八錢九分、平均每方英尺泥、可得淨錫九錢、所鑽砂之穴、最少三十英尺、最多九十英尺、方到崗底、平均計算、泥沙深度爲六十英尺、每一里等於一千八百中尺、約等於二千英尺、每方里等於四百萬平方英尺、以六十英尺深乘之、每方里可得二萬四千萬立方英尺坭砂、以每方得九錢錫砂推算、每方里可得一千三百五十萬斤錫砂、伸合八千噸、現計富賀鍾鑛區產錫之平地、至少有一百九十平方里、其錫砂之全量估計、共有一百五十萬噸、若

盡量開採 每年產二萬噸、計算可開採七十六年、產錫之山嶺、分爲莊頭窿口二種、所謂莊頭者、即山面之泥皮含有錫砂、此種泥皮之成因有二、（一）由原日石灰巖、風化變亂所成、多聚於山頂及半山、泥皮洗去、即成石灰巖之小峯巒突出、（二）由附近高山泥土、經雨水冲洗、堆積於山中窪處、成爲坑谷、現在土法開採、俱由遠處引水而來、洗去泥砂、即得淨錫砂、施工甚易、礦砂成績亦優、計新村坪莊頭十五處、平均每百斤泥含淨錫砂一兩九錢、票頭莊頭四處、平均每百斤泥含淨錫一兩六錢、水岩壩莊頭十一處、平均每百斤泥含淨錫九錢六分、白沙莊頭七處、平均每百斤泥含淨錫砂一兩、望高莊頭二十九處、平均每百斤泥含淨錫砂六錢、以上六十六個莊頭、照成績表計算、平均每百斤泥、實含淨錫砂一兩零八分、統計產錫砂之山嶺四百三十五平方里、其中三份一之山面含有產錫泥土、可施工開採、折計得一百二十五平方里、泥土深二十英尺、計算每平方里得八千萬立方英尺泥土、每立方英尺實土、約重一百斤、含淨錫砂一兩、算計、每平方里可得五百萬斤錫砂、伸合三千九百噸、一百二十五平方里、含有錫砂全量三十六萬二千五百噸、年產五千噸、計可開至七十二年、窿口之錫量、現因未有充份之鑽採。

估計甚難 但自開採以來、著名窿口、如箭猪窿、水豹窿、黃竹排、中尾窿、桐油磅泥湫窿等處、出產之豐富、久已膾炙人口、以上窿口、現因開採已深、被水淹滿、土法難於開採、若施用機器泉水、當可恢復從前盛況、就現時開採之窿口計算、計新村坪窿口二處、每百斤砂土含淨錫砂三兩二錢五分、票頭源窿口七處、平均每百斤泥土含淨錫四兩九錢、望齊窿口二十九處、平均每百斤砂土含淨錫砂四兩零六分、白沙窿口二處、平均每百斤砂土含淨錫砂四兩五錢、以上四十個窿口、平均計算、每百斤砂土、實含淨錫砂四兩一錢五分、此項含錫之砂土、蘊藏於石灰岩穴、此種岩穴、有長逾三四里、高闊若城門拱者、乃天然所成、其中滿含錫之砂土、鋤掘即得、毋庸爆炸、間有阻路之巨石、或岩穴過狹者、則用大藥炸開之、據窿口經驗家言、凡票頭望高廟灣一帶之石灰岩山嶺、每逢有風或有水、自岩隙內透出者、則其中必有產錫之砂土、可施工炸開岩石、取路入內、即見錫倉、一山之中、不止一倉、開完一倉之後、如見有風或水從倉旁之穴隙而來、即從此方向鑿石開路而入、必可得別一錫倉、如此曲折跟尋、或上或下、或左或右、往往開至三四里深、發現礦倉數十個者、如箭猪窿江西窩岩爲出名之深窿、所謂有風水者、即有是等巖穴、有岩穴即有鑛床、鑛床成立之原因、大抵由於花岡岩鎔液、及氣體層內、石灰岩穴隙原內接觸作用而成、此種鑛床、名爲接觸鑛床、因而姑婆山鑛爲其接觸帶、東南由白面山起、西北至廟灣止、綫長凡八十華里、面積四百三十五平方里、多含錫倉、而姑婆嶺、（即葫蘆嶺）乃五嶺之一、爲湖南九疑山之支脈、據地質學家言、南嶺山脈擁起石灰紀之後、斯時花岡岩侵入石灰紀、而成滇桂湘之錫鑛床、此項接觸鑛床、大小不一。

高下無完 大抵循接觸帶內有岩隙之山嶺以尋、當可發現、所含鑛量亦可預料、有掘之砂土、即含有五六成者、亦有每百斤土含錫砂數斤者、若岩錫數兩、便是尋常礦路、但其優勝處在路長而闊、且屬砂土質易於施工耳、計現在已開之隧、不過四十處、而廟灣白沙一帶、所開之窿口尚多、新村坪之白面山半路圩一帶、錫粒甚粗、爲接近原始鑛床地、當可開窿口數十個、統計至少可增開窿口二百個、窿口佔地約二方里、平均每里每年產錫十二噸、二二百四十個窿、每年所產錫二千八百八十噸、以上統計、產錫之平地若盡量用砂泵及機器船開採、每年可產錫砂二萬噸、山上之莊頭、如設法廣築儲水土、改良水溝、及添置空平鋼運坭車斗等設溝、窿口若加改良、如添置機器水泵、汽機起重壓氣鑿石等設備、年可產錫砂二千八百八十噸、三柱共每年產錫砂二萬七千八百八十噸、七成計算、可煉出純錫一萬九千五百一十六，每噸值錫三千元、每年出產可值五千八百五十四萬、據該報告書所載、富賀鍾錫礦

每年出產 可達六千萬元、且可連續開採七十餘年、閱者若以爲鑛業專家、故作驚人之言、而從事勘日談經濟建設之廣西社會、以事投機之事、則大誤矣、蓋以事實證之、富賀鍾錫鑛區面積、及鑛量估計、均十分的確、且最近調查、種山縣之紅花區、賀縣之桂嶺等處、均發現錫砂、是則富賀鍾鑛區面積、及蘊藏鑛量、實際上尚不止此數也、至於開採計劃、是否能依報告書所貢獻者而行、則屬另一問題、查富賀鍾之錫鑛、爲冲積礦床、原始礦床、容或有之、但尚未發現、而冲積鑛床之開採、普通分作三種、一爲明湖、二爲莊頭、三爲窿口、斯三種俱須用極大機力、蓋明湖須用機力抽水及打砂、莊頭須抽水上山冲洗、窿口須機力鑿石、而尋砂倉、由是觀之、富賀鍾錫鑛業發展程度如何、胥視機力之大小而定、現時錫價飛漲、在富賀開採錫鑛大公司、已開工者僅西家、而

籌備經年 尚未成立者、亦有三四家、其餘用土法開採者不下萬人、但每年產錫不過一百五十萬斤、其產量與報告書所視爲可能者、相去尚遠、殆因地方資本短少、購買機器實費躊躇、且賀江水淺、秋冬轉運困難、以致辦礦者發展之雄心雖屬有餘、而力量遂不足矣、夫富賀鍾錫礦發展困難及遲緩之癥結、固因機力不足、既爲上述、故欲解決此癥結、使富賀鍾鑛業發展騰躍、惟有將供給機力之發動力集中、各鑛場所須之機力均由此供給、似非籌設富賀鍾電力廠不爲功、夫設置電力、除利用天然水力發電外、燃料供給爲第一先決問題、茲查西灣煤田、雖因地層變動、破其衡破爲無數小段、然據鑽探紀錄、及現在開採情形而論、每日開採六十至一百噸、尚無大問題、電力廠核計、亦根據煤量供給之多少而定、產生二千五百企羅華德電力蒸旋汽轉機一副、每二十四小時約用煤五十噸、恐煤炭供給不上、第一期可暫以此數爲止、爲將來開採煤每日過百噸以上、再從新添增、二千五百企羅華德、故第一期之二千五百企羅華德電機、應分爲兩單位、以一千二百五十企羅華德爲一單位、蓋防其一旦有損壞修理、而免致全鑛場停工、至第二期之二千五百企羅電機、則應以一單位爲最相宜、復查凡用新式砂泵處開採錫鑛者、俱用八寸口徑而附帶四五氣壓之水筆三數枝打砂、其所費馬力約共一百四十匹、約合電力一百企華德、所開明湖若非過深時、電力尚可減省二三成、茲以二千五百企羅華德計算、除留五百企羅華德供給採煤之用外、其餘二千企羅華德、足供二十至二十五座八寸口徑砂水之用、每泵純錫產量、以最穩當數目計算、每月每泵純錫二萬五千斤、市價亦以最穩於數目計算、每斤值毫幣二元、每年產量共錫純七百二十萬斤、值毫幣一千四百四十萬元、此計劃實行後、然以現時產量三百萬元富賀鍾錫鑛出產、每年

所獲利益 共值毫幣一千七百四十萬元、至電力廠設置機器全部、約需港幣三十六萬元、再加裝置費如電索、電壓箱、電桿、房屋建築費、約共需港幣六十萬元、以一六伸合毫幣九十六萬元、照上所述、電力廠成立後、每年純錫產量增加七百二十萬斤、每擔政府抽收提鑛費與金毫幣二十元、每年收入一百四十四萬元、又餉捐每擔八元、每年收入五十七萬六千元、兩項合計、省府每年增加收入二百零一萬六千元、但電力廠僅需九十六萬元、若再撥四萬元開採煤礦、全盤建設、約共毫幣一百萬元、以爲建設此廠、本廠成後祇須半年、已可歸本、至電廠本身入收、及其間接所收之利、尚不在內、談本省經濟建設者、曷熟計之云云。

土地委員會 工作綱領已決定

調查分派員與委托兩種 聘定張廷休等負責研究

土地委員會自成立以來、經各委員之悉心策劃其工作綱領、業已決定、調查部分擬斟酌地域、及財力、將全國各省、劃爲派員調查區、及委托調查區、並請各省市縣黨部協力進行、至研究部分則聘請人員、分別担任對於特種問題之研究、並與中國地政學會合作辦理、或單獨辦理、聞該會已聘定前河南省政府秘書長張廷休、爲該會組主任、中央政治學校地政學院教授高信、爲研究組主任、負責主持調查及研究工作云。

實部草擬 森林法施行規則

我國森林法、早經公布、尚未施行、頃聞實業部依據該法第七十五條之規定、着手草擬該法施行規則、現已擬就、惟尚須作一度詳細之研討、一俟完善、即行呈送行政院鑒核、並請核定森林法施行日期云。

東南各省 交通展覽會 將展期開幕

▲中央社杭州二日電 東南交通展覽會、以各省災旱關係、已由會呈准蔣委員長展期開幕、據……

綏新交通恢復後 運新貨物激增

紙烟數量爲各貨冠 綏遠塞北關之統計

（平地泉通信）平津申漢等大埠、歷年由綏轉運新疆之貨物甚夥、自新省軍興以來、即行停滯、近因新疆安定、各駝隊晉後起場、貨運突增、據綏省塞北稅關公佈、本年七月份經綏運新之貨物、較六月增加百餘倍、其貨價統計如下、㈠各種紙烟七十六萬元、㈡上等呢絨六萬八千八百元、㈢中等呢絨三萬五千七百五十元、㈣普通綢緞十二萬六千元、各種綢緞九萬七千六百元、㈤絲疋頭二十八萬五千二百元、㈥棉料呢絨九萬二千元、㈦中等西藥三萬一千六百元、……萬八千零八十元、普通文具三千元、……千八百元、桂帽服着品九萬九千元、……一萬四千一百元、書籍印刷品六萬元、……絨及成品、一萬零四百元、絲綫及成品、四千八百元、食品類二十六萬元、茶二十六萬元、（八月廿八日）

蒙旗印章 將重新頒發

蒙藏委員會、以蒙古各盟旗、現用印信、多爲廢清時代所頒發、沿用既久、非但模糊不清、即所用印文名稱、印文字體、及大小格式、亦多與現行體例不合、爰特依據廿三年度行政計劃民政欄內「換發蒙古長官應用之印信及官章」之規定、將蒙古各盟旗印信及官階、改頒漢蒙合璧新印、以昭一律、而資信守云。

蘇烟民登記 再展限一月

▲本社二日鎮江專電 蘇省烟民登記領照、本定上月底止、多數縣份、以限期內萬難竣事、請予展期、省禁烟會以情有可原、一日令各縣、自即日起至九月底展期一月、逾期定按軍法辦理、決不再行延長。

漢市黨部 請馬寅初演講

▲中央社漢口二日電 馬寅初陳長蘅等、二日晚十一時抵漢、市黨部已定三日十時、假座光明電影院、請馬演講。

時人行蹤

▲王祺 中委王祺昨（二日）夜乘十一時車赴滬。

▲陳策 於昨下午二時半由滬抵京。

▲楊德昭 於昨由京乘十一時夜車赴滬。

▲劉文島 上海二日電、劉文島由德乘意輪康特羅梭號返國、將於四日抵滬。

▲焦易堂 北平二日電、焦易堂二日晨應華北國醫學院之請、講精神統一、定五日晚返京。

於最短期間，促其

浙贛鐵路局玉南段橋工招標（第三次）通告

本路玉南段（第一二三分段）及第一總段（上饒玉山間）第四總段圖

東鄉南昌間（第十三十四十五十六分段）橋樑涵洞共二十四座計分兩標茲定招商承包凡本國國籍在各省市政府甲種登記合格之建築公司或營造廠具有該項工程經驗願承辦者可於九月五日起向杭州本局玉南段工程處工務組工事股繳納表費共計銀幣四十元領取圖樣投標章程規範書合同格式估價表及標單標封等件以便前往工地查勘核實估列標價於九月十七日午十二時以前投入本局所設標匭內準於是日午後二時在本局當衆開標此佈

津浦鐵路管理委員會招標承辦警服廣告 19/34號

本路呈奉部准招標製做警察冬季服裝定於九月六日下午三時在本會當衆開標備有詳章及標準樣子如願承辦者可付洋兩元向浦口本會材料課購取標函並看樣照章投標收標期限以九月五日上午十二時為止過期無效

商辦江南鐵路股份有限公司招標承辦京蕪段橋樑工程廣告

本公司現擬招商承包京蕪段各橋樑工程凡具有確實資本及富有經驗之商家可於九月二日至九月十五日內攜取藍圖費十元（取標與否概不發還）至上海福開森路三九三號本公司或蕪湖獅子山後本公司工務處領取標章為要

教育部招標承建辦公室工程通告

本部擬於部內建築辦公室樓房壹幢凡有充實資本曾在本京工務局領有甲等執照者可繕具既往建築路歷自登報日起送至本部總務司隔日繳領圖費貳拾元正即可領取圖樣說明書招標簡章標單格式等件（領圖費得標與否概不發還）限於民國二十三年九月七日領圖截止同月十四日在本部禮堂當衆開標所有投標種種手續均詳於招標簡章特此布告

憲兵司令部招標通告

本部定做辦公木器等件凡本京各大商號富有經驗自願承包者於九月三日前來本部警務處領取圖樣說明書及標價單等件隨繳圖樣費洋五元（得標與否概不發還）並隨繳保證金洋一百元（支票不收未得標者俟決定後發還）准於九月四日午後二時開標得標者再行通知以便訂立合同特此通告

陸軍砲兵學校招標公告

茲在湯山歐家莊至半邊山有涵洞水管工程凡領有京或滬甲種執照之國商自登報日起至九月十日止來南京丁家橋本校工程管理處繳手續費二元領取圖說等件定於九月十五日下午二時在處當衆開標標單須以火漆蓋印封固至遲在開標前一小時投到並隨帶押標費現洋二百元不得標者俟決定後發還惟手續費概不退還特此公告

中央陸軍軍官學校教育處工兵科招標廣告

本校茲欲添置洛陽分校工兵教育器材內有國產杉木及刺絲鉛絲大斧小斧等項器材如有願意承辦者自九月五日起至十日止向工兵科領取該項器材尺寸數量表定于九月十五日午前十時在本校官長會客室開標得標後須繳納保證金國產杉木一百元刺絲鉛絲等一百元特此通告

南京市工務局招標建築崔八巷新廊倉巷小學校舍工程通告

字第一八七號

工程名稱	工程概要	投標人資格	圖則費	投標保證金（現款）	開標日期地點	備考
建築崔八巷小學校舍	樓房校舍一座連同廚房路溝	本市乙等以上登記之營造商	一元	陸百元	九月十二日上午十時在本局會議室	
建築新廊小學校舍	樓房校舍一座	仝右	仝右	一千元	仝右	
建築倉巷小學校舍	樓房校舍一座廚房一所	仝右	仝右	四百元	仝右	

附註（一）領標時應携帶工程記載表牌號書柬戳及經理人圖章（二）標賬上所蓋之書柬戳及圖章應與工程記載表之印模相符否則作廢（三）九月六日起開始發標

國立北平師範大學布告

為布告事本校廿三年度在京招考新生第一試第二試成績業已審查完竣茲將正取備取各生姓名分列于左仰即知照并按後開各項辦理為要

▲計開（名次正取依彌封先後備取以成績為準）以教育系科目為主科之學生▲正取三名 周榆瑞 陳正鵠 黃學模 鄧德萍女 賈玉潤女 王祥麟 ●備取六名 林傑 楊志溥 周定一 ●備取二名 吳玉 汪儀靜女 ▲正取一名 陳學寶 ●備取一名 孫潔 以歷史系科目為主科之學生 徐鳳石 毛幹 陳維城 以外國語文系科目為主科之學生▲正取四名 龔國華女 蕭遠健 章人鈞 李 以國文系科目為主科之學生▲正取六名 錢昌榮女 李祖壽 徐國榮 以物理系科目為主科之學生▲正取六名 楊本泰 王 江世祿 以數學系科目為主科之學生 劉蘊漢 魏鉦孫 王祥麟 備取一名 後文翰 王仲永 廖雲漢 姚荷生 ●備取二名 武可久 陳馥馨 以化學系科目為主科之學生 趙倫森 張駿武 ●備取一名 殷孟屏女 陶聯城 楊伯玉 周懋賢 印馨 以生物學系科目為主科之學生▲正取四名 朱信人 業祖融 ▲正取五名 丘信 以地理系科目為主科之學生▲正取六名 芬 取二名 孫一 李德剛

●附註㊀正取各生限于九月五日至八日到南京衛生署衛生教育系或於九月十日以前到本校受體格檢查倘患本校招生簡章第十條第三項所載六種疾病之一者仍不錄取其體格檢查及格各生限於九月十五日以前來校填具入學願書並邀同正副保證人來校填具保證書暨繳納各項費用（保證金二十元講義費八元軍訓制服半費六元）逾期不到者即取銷其入學資格㊁備取各生限於九月十七日以前聽候傳補過期無效 中華民國二十三年八月三十日

國立武漢大學榜示

本大學本屆在武昌南京上海北平四處招考新生及轉學生所有各科試卷業經評定分數分別去取茲將錄取各生姓名開列於后該生等務於九月十日至十一日來校報到聽候定期檢查體格俟體格檢查合格後方得入校註冊其未按期來校報到者即行取銷入學資格此佈（計開）

文學院本科一年級生五十二名 ▲中國文學系一十六名 陳文新 胡畢賢 陳志剛 林丕經 蕭衍慶 曾素英 舒在熙 侯成章 張是我 劉維幹 熊斐荐 鄭逢源 司彭麗 萬雋 王克焜 黃學模 劉樊 田奎 唐紹堯 文炳鎏 張盛祥 林傑 王禹初 徐會雲 首鳳竹 尋民仰 王焜 王正憲 徐乾 程晉 林守正 陶錫酉 鄧維熙 毛幹 劉遠東 饒金聲 李傳漢 周輝鶴 ▲外國文學系一十八名 郭見恩 劉芬 羅德恭 趙婷 ▲史學系十二名

法學院本科一年級生四十名 ▲法律學系八名 王慰權 馬丘賢 魏星喬 趙新普 何植耀 王名揚 ▲哲學教育學系六名 陳啟運 丁肇 李樹橫 林通經 ▲經濟學系二十名 王贊荃 張世勛 黃正中 周錫榮 ▲政治學系八名

理學院本科一年級生五十一名 ▲數學系十一名 楊和卿 ▲物理學系十二名 ▲化學系二十名 ▲生物學系八名

工學院本科一年級生六十九名 ▲土木工程學系四十名 ▲機械工程學系二十九名

轉學學生十名 ▲文學院 哲學教育學系三名 ▲法學院 經濟學系二名 ▲化學系二名

▲附佈告 ㊀本屆錄取新生入學時須繳存投考證書其係持臨時畢業證明書或修業證明書者入學時須繳正式畢業證書或修業證書後再行核查 ㊁如有不合格者仍不得入學其入學資格即行取消 中華民國廿三年九月一日

交通部錄取書記通告

查本部招考書記業於本月二十六日在部舉行考試各項試卷均經評定分數計錄取正取謝國均徐潤川艾少求成頌年江柏年等五名備取王鳴鑾許是齋蘇承德黃寄褒李一凡等五名上列各員應即來部報到又備取各員俟有書記缺額時再行按次通知錄用特此通告

江蘇省保安處軍醫訓練班招考學員

（一學額）五十名（二資格）年在二十四歲以上三十五歲以下體格健全品行端正具有左列資格之一者方得應試一曾在軍事醫務機關充任中少尉軍醫二年以上並有證明文件者 二曾在公私立醫院充任練習生四年以上受醫業教育得有證明書者（三報名手續）㊀填寫申請書保證書㊁繳最近二寸半身照片二張㊂繳驗證明文件（四報名日期及地點）九月一日至二十日在鎮江城內白蓮巷保安處軍醫院（五考試科目）㊀體格檢查㊁黨義㊂國文㊃內科㊄外科㊅皮膚花柳科㊆眼耳鼻咽喉科㊇藥物學㊈口試（六修業期限）六個月（七待遇）在訓練期間所有服裝學宿膳食講義等費概由本班供給畢業後分發各縣保安隊以中少尉軍醫任用（八考試日期及地點）九月二十二日上午七時在軍醫院檢查體格後臨時通知章程函索即寄

審計部舉行普通考試審計人員臨時考試開始報名公告

為公告事查本部現因推行計政擬先成立河北湖北江蘇浙江上海各省市審計處暨津浦平漢京滬杭甬各鐵路審計辦事處需要多數佐理人員經考選委員會決議舉行普通考試審計人員臨時考試並由考選委員會呈准考試院公布於本年十月二十日在首都開始舉行在案此項考試因需要而舉行一經錄取統歸本部分發機關任用以資熟手並酌予以優異待遇甚望具有應考資格者依照辦法從速報名特此公告●報名辦法㊀報名日期 本年八月十日起至十月十日止㊁報名地點 南京審計部審計人員臨時考試報名處㊂應考資格 一，經普通檢定考試及格者 二，有考試法第七條第一款至第四款所列資格之一者 三，在國立或經教育部立案或承認之國內外專門以上學校修習經濟法律商業等學科一年以上者 四，公私立高級中學舊制中學或其他同等學校畢業得有證書者 五，曾辦理審計會計職務三年以上有證明書者㊃考試科目 甲選試科目 一，國文（論文及公文） 二，黨義（三民主義及建國方略建國大綱） 三，中國歷史及地理 四，憲法（憲法未公布前考中華民國訓政時期約法） ●乙選試科目（一）民法概要（二）經濟學（三）財政學（四）會計學（五）審計學 五選一，官廳會計及審計法規 ▲正試 一，審計法規 二，經濟學 三，財政學 四，會計學 五，審計學 鐵路會計 ㊄報名手續（甲）凡具有前列各款資格之一雖得有應考資格證明書者亦應同時向報名處索取聲請審查書件及報名書件分別備齊手續函寄報名處審查合格即為報名（其不具（三）條各款資格之一而以他項資格聲請審查者雖審查合格得應其他考試亦無應此項審計人員考試資格）（乙）凡考試及格者一律發交本部任用考列中等者為三等佐理員月俸由七十五元起支考列優等者為二等佐理員月俸由一百元起支考列最優等者為一等佐理員月俸由一百四十元起支其無行政經驗者先見習三個月見習期間月給津貼六十元以上 ㊅錄取待遇 中華民國二十三年八月一日 審計部部長李元鼎

教育部招考留歐機械工程公費生佈告

（一）學額：二十五名（二）投考資格：公立及立案私立工業專科以上學校畢業之男生年二十至二十五歲者（三）報名日期及地點：即日起至九月十二日止在南京教育部（四）考試日期：九月十四日起（五）報名手續：繳畢業證書及最近四寸露頂半身相片四張（六）試驗項目：一，體格檢驗二，學科考試（體格檢驗及格後始得參加）黨義化學應用力學機械學高等數學中外史地製圖（機械圖）外國語文（英法德意諸國語文任擇一種）注意詳細情形須向教育部報名處面詢

國立中央研究院氣象研究所氣象練習班招生

▲學額 三十名 ▲資格 高級中學或舊制中學畢業年齡在十八歲以上三十歲以下▲報名㊀日期 九月十日起至九月十八日止（星期日除外）㊁地點 南京北極閣本所㊂手續 隨繳畢業證書及最近四寸半身照片一張報名費一元外埠通信報名者聽（報名費錄取與否概不退還）▲考試㊀日期 九月二十三日㊁地點 中央大學㊂科目 黨義國文英文數學（代數幾何三角）常識（理化史地）▲開學 十月一日▲待遇 練習期間膳宿自理不收學費畢業後須往本所指定之候所服務月薪四十元派赴邊疆者五十元每兩年得增薪一次

南京市社會局核准國醫傳習所續招男女生

㊀名額 本科生二十名補習生十五名㊁年齡 本科生十八歲至二十五歲補習生二十歲以上至四十歲為限㊂考試 黨義、國文、本科生加考常識補習生加考醫學常識㊃報名 自九月三日至十六日止十七日考試 函索簡章本埠附郵一分外埠附郵二分 地址南京長生祠國醫公會

南京美術專科學校招男女生

▲學系 中畫系新生（並收專修生）中西畫編級生 ▲考期 九月五日以前隨到隨考 ▲報名及考試地點 南京石鼓路第三段本校舊址函索簡章附郵票二分即寄

軍政部獸醫學校蹄鐵科招生

詳細章程函索即寄或向北平東四九條本校或南京四條巷軍醫司取閱可也

中國美術會成立紀念展覽會徵集出品啟事

參加出品每人以五件為限并須標明姓名種類題目價格於九月五日以前交南京第一公園內本會會所為荷此啟

本會定於九月十五日舉行成立紀念徵集出品為各種繪畫彫塑書法金石工藝美術凡國內美術家皆得本會備有徵求細則函索即寄

陸軍砲兵第二旅第三團團本部啟事

本團即前陸軍獨立砲兵第三團業經奉令於本年九月一日起改稱陸軍砲兵第二旅第三團並由旅部製就藍地白邊砲二旅三字之證章同日發給各級官佐佩用所有前第三團製發藍地白邊砲三團三字證章一概作廢特此聲明

總理遺囑
余致力國民革命，凡四十年，其目的在求中國之自由平等。積四十年之經驗，深知欲達到此目的，必須喚起民衆，及聯合世界上以平等待我之民族，共同奮鬭。現在革命尚未成功，凡我同志，務須依照余所著：建國方略，建國大綱，三民主義，及第一次全國代

美紡織業 總罷工已發動

受影響者至少當有一百萬人 工聯會要求七點僱主均否決

▲中央社紐約一日路透電 紡織業總罷工、已於今夜十一時發出、工人之直接或間接受影響者、至少當有一百萬人、[illegible]廠之工人二十萬人、[illegible]後亦將響應罷工潮尚有挽[illegible]織工聯合會幹事會會[illegible]定實行、現預料加入[illegible]千人、全國一千二百[illegible]有棉服業工人二十五[illegible]求其要求、查美國紡[illegible]時、各處工資一律、[illegible]歧視、（四）減少[illegible]設立公斷會、（七）[illegible]時縮減、則出產成[illegible]法律與修正復興處[illegible]

預算局長辭職

▲中央社[illegible]一日哈瓦斯電 財[illegible]總統提出辭職、總統[illegible]爲陶氏告退以後、[illegible]對於政府種種計[illegible]已爲羅總統所[illegible]長衛已被任爲代理[illegible]預算局長陶格拉斯、[illegible]提出、陶氏過來對[illegible]

政府發新債券

[illegible]電 美政府現不欲[illegible]據今日財部消息、政府將發行新債券[illegible]到期之國庫債券力[illegible]所投機意案 規定保[illegible]嘗試驗性質、將來或[illegible]將使經紀人添用雇[illegible]云。

國社黨人員

自詡黨基鞏固

黨國之間關係異常密切 陸軍參加大會可爲佐證

▲中央社柏林一日哈瓦斯電 據國社黨情報處主任第脫利區、向德意志總彙報宣稱、國社黨大會、在牛蘭堡城開會時、國防軍亦有代表參加、國社黨在國內根深蒂固、不可動搖、黨國之間、關係密切、不可分離、表現出此種狀態最有力之證據、其惟陸軍參加國社黨大會一舉示云云。

國社黨在北非

▲中央社維也納一日哈瓦斯電 此間電訊報、對於國社黨在北非洲及巴勒斯坦地方宣傳情形、有所揭發、據稱宣傳目的有二、（一）激動兩地回教徒、使與猶太人及英法兩國不相容、（二）煽動北非洲法國屬地、醞釀戰時叛變、宣傳經費、達三百三十六萬馬克、總機關設於柏林、共經印行亞拉伯文宣傳書籍六十種云。

陣線團在薩爾

▲中央社薩爾白魯克城一日哈瓦斯電 薩爾行政委員會主席諾克斯、於八月十七日、曾致函國聯秘書長、本日特向報界發表內容、此函目的、在說明德國陣線團在薩爾之違法活動、經七月十九日之搜索、而證明其爲危險者、請國聯行政院予以注意、公函又言、及薩爾警察不敷分配、應由中立國招募輔助警察、以維公民投票時之秩序、請國聯對此舉予以援助云。

▲中央社柏林一日路透電 普邦總理戈林、今日諭令將收容所中所拘留之社會民主黨及共產黨黨員七百四十二人釋放、恢復自由、故普邦收容所之監犯、現已釋放半數、聞此後僅在國家多事緊急之時、始將政治犯拘入收容所。

飛行 比賽 保險辦法

▲中央社倫敦一日路透電 倫敦至澳洲墨爾缽之飛行比賽、定十月二十日從倫敦出發、英美保險業、于長期秘密磋商之後、今日在此宣布、凡參加比賽之飛行家、保傷險者、須付保險費百分之八、保死險者、須付保險費百分之十、至於飛機保險費、則視飛機價值而異、價值千鎊以下者、繳保險費百分之二十、值一萬鎊以下者、繳百分之十五、值一萬鎊以上者、繳保險費百分之十。

滕納 打破紀錄

▲中央社紐約一日路透電 美國飛行家滕納、今日已打破其自己由西至東穿越美國之飛行紀錄、此次比前快兩分鐘、計由洛杉磯爲紐約、途長二千六百哩、費十小時五分之時間稗。

印度薩蘭 發生暴動

▲中央社印度南溪一日路透電 孟加拉省薩蘭地方暴民、集衆拆毀火車路基、警察囑其散去、暴衆不聽、致起衝突、形勢嚴重、警察不得已開槍射擊、結果死二人、重傷一八。

閉關主義

各國不宜過分採用

▲中央社德國巴特埃爾遜城一日哈瓦斯電 國際農業大會、本日聆取美國代表泰樂爾教授之演說、泰樂爾爲羅馬國際農學院美國代表、本日演詞、略稱世界各國、如採取過分之經濟閉關主義、則欲由國際上組織生產、斷乎不能、各國鑒於美國採取關稅保護政策、亦紛紛採取閉關主義、以致經濟觀念、陷於錯誤、如此情形、爲時已久、吾人須知美國起始時、雖實行國家主義之商務政策、但其後則逐漸改變、而代以國際主義之政策矣、凡欲組織國內生產、而不帶國際色彩、均屬徒勞、泰氏又謂美國生活程度之高、當於美國富力與其人口比例以求解釋云。

墨索里尼

關心失業問題

羅致舊社會黨員加入法西斯黨 民衆報抨擊女工指爲家庭障礙

▲中央社羅馬一日路透電 墨索里尼、現擬招致前隸籍社會黨現不與聞政治之人物、加入法西斯黨、其目的在防止失業人數之大增、並志在保障集團制度之成功、今日意相已與前米蘭市長卡爾達拉會商一項、囑其組織左翼法西斯黨、俾可利用民衆舊有之勢力、爲新制之後援、同時勞工人員、現開會商榷救濟失業辦法、其中有減少工時、廢除額外工作、與假期工作及裁減女工等提案、意大利民衆報、今日登載一文、對於女工、抨擊頗烈、指爲家庭之障礙、大約此文係意相自撰。

比法當局會商

進口限額外 兼涉及政治

法擬讓步便利比國商業 對政治問題比無甚異議

▲中央社巴黎一日哈瓦斯電 比利時外長雅斯巴、與法外長巴爾都、商長拉摩勒會晤、會討論進口限制問題、法國政府、擬對限制數量、稍稍通融、以便利比國商務、除此以外、尚談及種種政治問題、如蘇俄加入國聯、及東歐互助公約等、蘇俄尚未爲比國所正式承認、但蘇俄之入盟、爲英法所贊成、而英法又爲比國之兩大友邦、即以此層而論、比國對於蘇俄入盟、即不能堅決反對、至於維持和平之企圖、能爲比政府所贊成、乃確定無疑之事、因此東歐互助公約、原則上必能爲比國所立即贊成云。

美將與巴西海地

訂互惠商約

▲國民新聞社華盛頓八月一日電 國務院今日宣稱、與巴西及海地訂立互惠商約問題、現在考慮中、此項商約、與最近根據國會通過之互惠稅法而締結之美國古巴商約相同、與海地訂約事、將於十月十五日開議、十月二十日則與巴西訂約。

恐嚇

羅夫人案

凶犯已被逮捕 家屬指有異症

▲國民新聞社八月三十一日紐約電 昨因嚇詐羅斯福總統夫人而被捕之范恩、今日解送醫院檢驗身心是否反常、其家屬表示、范恩在海軍任職時、頭部被飛機所傷、神智常有差亂、范恩本人稱、向羅斯福總統嚇詐實出他人授意云。

英皇子結婚

當在西米德教堂

▲中央社倫敦一日路透電 今日從可恃方面探悉、英皇子喬治親王與希臘尼古拉親王之女瑪麗娜公主、最後結婚地點、大概在英國西米德教堂、公主乃希臘教教徒、故結婚時英國兩大主教及希臘教教長、皆將參加婚禮、希臘廢王喬治第二、即公主之伯父、今日赴巴摩拿宮、入覲英皇夫婦。

奧舊皇室

有繼承權者二人

▲中央社伺京一日路透電 奧國皇室中人之有要求繼位之權利者、一爲沃都大公爵、即前皇都利斯之子、二爲法蘭錫斯大公爵、此外尚有阿爾白臘特、亦爲皇室近裔、惟於一九三零年八月、與民家女結婚、故放棄其皇室權利、現聞阿爾白臘特將與其妻離異、果爾、則奧國復辟時、彼可毫無障礙、要求繼任權利、故全國人士、聞其離婚消息、頗爲注意。

西班牙教廷間

繼續締約談判

西外長返國僅請假數日

▲中央社羅馬一日哈瓦斯電 關於西班牙與教廷商訂教務條約一事、若干消息、謂談判已瀕決裂、但據此間所知、則情形較爲樂觀、雙方談判、在相互諒意之空氣中、繼續進行、西國代表外長羅美樂、雖已返國、僅係請假數日、且因國內政局關係、身居外長一職、自不能不返國一行、惟在教廷國務卿巴齊里主教啟程往阿根廷京城之前、談判不能結束耳。

希特勒

對內閣派屈服 大裁衝鋒隊

俾此後無力與聞政治 由二十萬減至六萬人

國民柏林三十一日電 希特勒元首之衝鋒隊今日厲行裁減、原有隊員二十萬人、今已不滿六萬人、今後仍將繼續裁減、使其無力顧問政治軍事、此舉爲內閣派之完全勝利、蓋內閣派前曾要求編遣、其所舉理由初爲財政、繼爲政治、最後爲對於緊張之歐局表示和平之意、此外羅埃姆派則主張被裁之褐衫軍、首不編入國防軍、則反對編遣、但此點終未實現、據稱、編縮之重要理由爲經費過重、且右派份子深恐衝鋒隊激烈派頗有勢力、難免尾大不掉再起事變也、若干方面認此編縮爲希特勒平素所標榜之和平志願之明證。

國民柏林三十一日電 劃分德國政權而使戈林白隆培及赫斯爲三頭政治之計劃、正在進行中、國社黨下星期在納倫堡舉行大會時將正式宣佈、茲悉戈林將軍今已物色幕僚、以備擔任副總理之職、白隆培將軍事實上將爲陸軍副總司令、惟維持國內治安之警察仍將受戈林將軍之指揮、赫斯則仍代表希特勒元首主持國社黨。

國際道路會議

將於今日開幕

▲中央社柏林一日哈瓦斯電 國際道路會議、定於星期一在慕尼黑開幕、與會五十國代表、都二千餘人、其中半數係外國代表、大會主席定由德國全國道路總視察員多德担任、另請希特勒爲名譽主席、希氏業已接受、又大會閉幕、會議將在京中克羅爾大劇場中舉行。

隴海鐵路管理局招商登記廣告

本路茲擬辦理承商登記凡各市埠商號如願承辦本路各種材料務希自即日起來局或函索取登記章程及登記請求書並按照書內所列各欄逐項填寫限於本年九月二十日以前逕送本局俟審查合格即行通知領取登記證嗣後本局標購路料准予照章投標凡未登記商號概予拒絕特此廣告

陪都西安 西京日報 特設南京分銷處

本報出刊，已歷年餘，內容充實，消息靈通，編輯新穎，持論公正，專以刊載陝，甘，青，寧，新疆，各省之消息爲主體，向有西北唯一大報之譽，現爲普及推廣銷路，便利首都人士起見，特約定南京姚家巷上海民報分館爲本報南京分銷處歡迎各界訂閱

報費 每月一元半年五元五角全年十元郵費在內

南京分銷處 姚家巷上海民報分館

國民政府航空公路建設獎券辦事處 發行第八期獎券通告

發行數目 本期獎券共發五十萬號每號分作十條每條壹圓共計洋五百萬圓

獎金總額 獎金總額共貳百四十九萬九千九百一十圓實售券數無論多少獎金統由財政部保證依照下列獎額十足付給獎金之分配如左

頭等獎一號	獨得洋五十萬圓	共洋五十萬圓
二等獎二號	各得洋十萬圓	共洋二十萬圓
三等獎四號	各得洋五萬圓	共洋二十萬圓
四等獎十號	各得洋壹萬圓	共洋十萬圓
五等獎五十號	各得洋二千圓	共洋十萬圓
六等獎一百號	各得洋五百圓	共洋五萬圓
七等獎五百號（獎券之末三字與頭獎末三字相同者）	各得洋二百圓	共洋十萬圓
頭獎末二字相同 四千九百九十九號	各得洋七十圓	共洋三十四萬九千九百三十元
頭獎末一字相同 四萬四千九百九十九號	各得洋二十圓	共洋八十九萬九千九百八十圓

總共中獎五萬零六百六十五號每十聯號獎券必有一號中獎

開獎日期 民國二十三年十一月二日在上海逸園當衆開獎

給獎日期 獎金於開獎後七日起憑中獎獎券向各地中央中國交通三大銀行領取

何處購券 凡懸掛獎券辦事處之藍地白字標識之公司銀行商店均有出售

附白 第七期獎券業於八月三十一日在上海逸園當衆開獎所有中獎獎券可逕向各地中央中國交通三大銀行兌獎至第七期中獎獎券給獎之有效期間爲自民國二十三年九月八日起至民國二十四年二月二十八日止

請服山得爾彌地

大凡患有五淋二濁者尿道發炎流出膿液小便刺痛下體紅腫久延不治毒至不堪收拾法國彌地廠有鑒於此爰採精粹之藥料製成山得爾彌地藥丸患者依法吞服不論初起急性或久病慢性立可炎消痛除濁止淋通永不復發保證斷根

服法——初服每小時一丸層兩日夜不息以後五天每天服四丸

注意——服藥期內宜節勞靜養忌進煤熱食物尤須戒絕房事

華南新華行獨家經理（上海江西路三六七號） 分經理 五洲 中法 大藥房

全國各大藥房均有出售

霍亂一症 兇猛似虎 喪人性命 猝不及防 唯兜安氏霍亂吐瀉聖藥可以治之各埠葯房均有出售

注意

去年本公司該葯供不應求存貨告罄今年請各經售家多購以應市需顧客尤須早日購備方可高枕無憂切勿誤服他葯視性命如兒戲

上海江西路四八九號 兜安氏西藥公司謹啟

救濟江南旱災
蘇建廳擬定工賑計劃
撥水利公債四百萬元疏濬各河道
可安插災工十六萬人維持三個月

（鎮江快訊）蘇省江南各縣，本年旱災奇重，雖由於天時不正所致，要亦爲人力之不及未能早爲預防，蘇建廳有鑒於此，特擬具旱災工賑施工計劃，並撥水利公債四百萬，辦理疏浚江南各縣河道，以爲亡羊補牢之計，茲將該項計劃，刊布如後，

（一）疏浚鎮江至武進運河及整治丹陽練湖

江南運河自鎮江京口起，經丹陽至武進一段，長約八十公里，既爲航運要道，又屬吐納江水之樞紐，其北有丹徒口、越河、包港、孟河、德勝港、藻港諸口與江潮息息相通，誠江南水道中之主要脈路也，丹陽原有練湖，係屬天然水櫃，遠承山水，亦爲該段運河水源，在乾旱之年，並可蓄水以濟附近農田，近以閘壩傾圮，功用全失，運源調節，早失一助，加以通江各口，諸閘盡廢，難資操縱，而運道本身，復節節淤塞，遂致冬春之際，甚至斷流，爲病已久，整理實屬刻不容緩，運河討論曾會有設閘抬高水位之計劃，工程雖較經濟，惟此次係辦理工賑，必需側重土方，故仍以人工挑浚爲原則，茲將施工辦法，分列如后，

▲（甲）運河　（一）施工範圍，運河自鎮江起至常州止，統加疏浚，計長八十公里，並加浚丹徒河及丹陽環城河二段，以暢江流，應浚丹徒河長三，九二五公里，丹陽環城河長四，一六〇公里，施工線總長八五，〇八五公里，（二）開浚方法，均用人工挑浚，至河縱坡規定與歷年最低水位綫相平行，約爲一比七七〇三〇，深度一律浚至最低水位綫下三公尺，河底寬度平均十二公尺，岸坡一比一，二五，共需挑土約七百萬公方，（三）經費預算，土方每公方給價一角約計七十萬元，築壩戽水約六萬元，管理及預備費約四萬元，共約八十萬元。

▲（乙）練湖　恢復原有水櫃建築通運五孔，每孔六公尺，洩水閘一座約計八萬元，修理沿運及練湖涵洞約計三十座，每座平均一千元約計三萬元，修建練湖黃金壩長四十公尺約計三萬元，又圍堤以十六公里計約需堆土十八萬公方，每公方一角約計一萬八千元，開浚練湖通運之沖淤以六公里計約需出土二十三萬公方，每公方一角約計二萬三千元，又管理預備費約一萬九千元，共約二十萬元。

以上浚運恢復練湖兩項工程，共一百萬元，土方共計約七百四十一萬公方，以工作二個月計，每月約爲三百七十萬公方，即每日須做八萬二千公方，以每工每日能做二公方計，約可容納災民四萬五千八，其水利關係所及，除所經鎮丹武三縣外，其他如金溧宜澄錫各縣，亦均有極大利益。

（二）疏浚赤山湖河流域

查首都鎮江間水源之大者，無逾茅山山脈之西爲秦淮河流域，句容之赤山湖，其天然之蓄水庫也，在南唐時，周猶一百二十里，今時僅四十餘里，濱湖之田有四十二圩，不下百數十萬畝，頻年以易洩難蓄，秦淮河道淤塞，一遇山洪暴發，汪洋直下，數十里廬舍蕩然，人民溺斃，如民國二十年衝城首都，受害尤深，在民國十年間，前江南水利局，即已測量規畫，迄未施工，本省曾嚴令禁墾，並飭有關三縣徵工開浚，無奈工程浩大，即照原計劃工長已達九九，八六公里，應浚土方已在七百八十九萬公方以上，現在恐不止此數，三縣民力有限，斷難勝任，遂致遷延迄今，茲擬採其計劃本旨，分兩項設計。

▲（一）蓄水計劃（子）培築湖堤，即開浚湖內河道，所出之土加培湖堤，浚培兼施，並不耗鉅資（丑）隔田還湖、環湖之十一個圩區，約計八千八百餘畝，應查明其私墾者，不予給價，此外酌予圈購（子）（丑）二項並行，可恢復赤山湖爲較小範圍之蓄水庫。

▲（二）洩水計劃（寅）疏浚秦淮河正流，自赤山湖三岔鎮起，繞赤山北麓入江寧湖熟至西北村，與溧水河會，又西北流繞山西麓，經上方門，至首都入江，其淤高之處，以三岔鎮至西北村及自賽虹橋至新河口二段爲最甚，此爲正流應浚之路線。（卯）疏浚支流、湖淮既已分別擬浚，其有關支流，仍非規畫同浚，不足以通脈絡，而兼顧上下游之利導，查支流之應浚者，在湖以上爲南北中三河上游，均應引趨於湖，不使泛濫平地，在湖以下者，爲句容河，溧水河，均應暢而通之，以濟句溧災害，而增淮流清水之力。

上開工程，即照原估土方計算，已在七百八十九萬公方以上，現當有增加，茲擬擇要舉辦，姑仍以此數計算，每公方估價一角，約計爲八十萬元，再加購地築堤，築壩抽水，管理等費，約七十萬元，約共需一百五十萬元，此兩工程，關係溧水句容江寧三縣水利至鉅，果能實現，則可安插災工四萬五千八，維持三個月之久。

（三）疏浚宜溧運河及丹金溧漕河

茅山山脈以西，爲秦淮河流域，已如上節所述，茅山山脈以東，即爲太湖流域之西部上游，其水東洩，而爲隔湖長蕩湖外，以宜溧運河爲[illegible]宜溧運河西起[illegible]陽宜興入太湖[illegible]十公里，兩岸[illegible]田利賴，惟近[illegible]失修，節節淤[illegible]錫洩，以致壅[illegible]又不能倒引太[illegible]資救濟，故本[illegible]亟應逐段疏浚[illegible]而對於航運亦[illegible]又丹金溧漕河[illegible]十四公里，爲[illegible]南北幹道之一[illegible]溧三縣，以地較[illegible]淤淺，每年春[illegible]灌溉航運兩受[illegible]加以疏浚，則[illegible]河，北通鎮蘇[illegible]上既可收互相[illegible]於航運上，亦[illegible]通之效，實亦[illegible]之要圖，而不容[illegible]項工程，逐段開[illegible]土四百五十萬公[illegible]方以一角計[illegible]五萬元，築壩[illegible]

擬辦旱災工賑經費及安插災工人數表

擬辦工程	經費	安插災工人數（維持三個月計算）
（一）疏浚鎮江至武進運河及整治丹陽練湖	一百萬元	四萬五千八
（二）疏浚赤山湖河流域	一百五十萬元	四萬五千八
（三）疏浚宜溧運河及丹金溧漕河	五十萬元	二萬五千八
（四）補助六合溧陽等縣浚河塘	一百萬元	五萬八
共計	四百萬元	十六萬五千八

鄂省從事備荒工作
實行禁止雜糧出口

[illegible]致發生恐慌，省市當局據某專家貢獻意見，以蠶豆救荒用途甚廣，查蠶豆產地在鄂爲荊河襄河朱府河沿岸各地，在湘爲長沙所屬，與鄰近鄂西各縣，每年來漢銷售量增在八十萬至一百萬担之間，十分之九爲外商禮和、安利英、寶隆、三井、嘉利、美時等洋行承購，運回各國製造顏料食品與馬料用，今年蠶豆價格已由每担一元八角漲至四元二角，各洋商進貨較少，茲値鄂屬顆粒無收之際，自顧不暇，再不能任其銷售外洋，故對於本市各行家，均分別通知停止出口矣。

○○○

皖省米禁聲中
蕪湖扣米問題解決
專員王鑄人再度出發勸災

[illegible]陸各公安局負查緝責任，務使全省米糧，不致偸運出口，以免民食發生恐慌，此項明令發佈後，蕪湖近郊各口及和縣裕溪口等處，仍有大宗米糧，偸運出口，最近經地方當局分別扣留，和縣約有三萬餘包，蕪湖則僅有數千包，二區專署及公安局及縣商會各方面，對於此事極端注意，蓋以蕪埠爲皖南米糧薈萃之區，一旦禁止出口，殊有礙難之處，會呈請省政府變通辦理，已遭駁斥，

▲扣米問題　前日省民食會派李振亞來蕪調查民食，奉令就近解決蕪和扣米問題，李君到蕪後，連日與王專員于局長及商會委員米業領袖等，一再集議，對蕪埠扣米問題，已定解決辦法，據李君今日（一日）語記者，蕪埠米商運往外埠米糧，計上船者有二千餘包，報關裝運者有三百四十包，米商嘗某及採運業領袖李達初，表示另謀銷售，局部已告解決，旋即會同王專員于局長，會[illegible]糧，在省內如何流通，暨斟酌需要運銷各節，則由蕪商會擬派代表晉省，與當局磋商縝密辦法云云，聞李君已定明日（二日）離蕪赴和縣，解決扣米問題，當日卽行返蕪，偕蕪商會代表同行晉省云。

▲出發勸災　（又訊）二區專員王鑄人，日前赴所轄之廬江巢縣無爲等縣查勘旱災，茲已勘畢返蕪，據談[illegible]巢無三縣，以廬江受災最重，因該縣山田佔全十分之八，故受旱之田，八十四萬七千餘畝，立秋以前，未見滴雨，秋後雖然得雨，枯萎之苗亦不能復活，巢縣受旱之田，約十餘萬畝，無爲則有卅萬二千九百畝云云，王氏於今日（一日）上午，前往南陵查勘，擬在該處勾留一二日，再分赴宣城銅陵，預定返蕪後始當塗云。九、二、

淮陰區專員
剿匪凱旋
張志高股四處竄散
營救肉票達十餘人

（淮陰通訊）蘇淮陰區督察專員兼保安司令，率淮漣兩縣保衛隊，會同保安第四團賈韞山部，在張官蕩、薛園一帶，進剿著名股匪張志高等，激戰兩晝夜，至三十日晨，匪已潰不成股，四處竄散，是役斃匪卅餘名，傷匪二十餘名，營救肉票十餘人，趙專員當於昨（卅一日）晚乘坐汽車，奏凱旋浦，除飭淮漣兩縣保衛隊，嚴密搜索殘匪外，並又電飭泗沭等縣保衛隊妥爲防堵，勿任竄擾地方云。九、二、

蕪屯公路
定期舉行通車禮
省公路局派員到蕪籌備
全路工程十日內即告竣

[illegible]日，舉行盛大通車禮，並邀請中央及本省各地要人前來參加，省公路局於（一日）派員來蕪會同蕪湖工務局積極籌備，並在工務局內設立招待所主持招待事宜，屆時建設廳長及燕公路局長姚世濂均將來蕪主持一切，並聞行政院汪院長等，亦擬屆時由京來蕪，經由蕪前往黃山遊覽，此路通車以後，蕪湖至徽州各縣交通當更較便利，而貨運輸，亦暢通無阻云[illegible]一日。

滑縣水災奇重
長垣決口漫溢二百餘村
電懇層峯迅撥急賑救濟

（鄭州通訊）豫省滑縣黃河泛溢，水災奇重，至今元氣尚未恢復，忽于十四日，長垣各漫口，相繼潰陷，水灌該縣第五六七區，漫溢二百餘村，飢溺災黎，目不忍覩，該縣縣長謝隨安，督率各機關職員竭力救護，并於昨（八月卅）日致電豫省各行政區專員及縣長，施振救濟，以恤災黎，茲探錄原電如下。

▲請賑原電　（銜略）吾滑不幸，黃災頻仍，去歲河伯施虐，禍起長垣，幸蒙我國府省府振會及善團各慈善家，各方救濟，孑遺災黎，賴以全活，隨安於近數月來，正在仰體層峯，及各善士等胞與爲懷，積極設法辦理農民貸款，及合作事業，俾使移外災黎，得回故土，恢復農村[illegible]本月文日午刻，長垣九股路以上，去秋之第十七、二十一、二十五、三漫口，相繼潰陷，元日卯刻，長垣九路垣以上，去秋第八漫口，及孟崗步寨之間，又先後洞決，洪水流橫冲，勢甚浩大，已於寒日灌注本縣第七區，九三鎮，五官，橋皮村，橫堤，草坡，大堤，臨河，新寨，虎頭寨，葛村，後謝，官橋營，徐河道，韓村，丁欒鎮，小尙官村，韓寨，前後吳莊，小屋等二十餘村，盡被漫溢，至刪日水分兩路而來，右路由丁欒吳莊奪流南趨，西路由臨葛村後，向北流入高中東西角城，譚村三大廟苗邱西高平梁莊，東西趙寨，以至第六區，新莊鎮，及第五區八里營一帶，共計二百餘村，盡皆一片汪洋，將與去歲災況相同，刻下大河水續退落，老安堤身，業經現出，惟長垣決漫入本縣之水，繼漲不已，大汛未過，後患堪虞，除由縣府，竭力設法救濟，并電懇層峯，及省振會，致電冀晉省府，轉致該省河務局趁大河水落之時，速堵口門，早日合龍，及賜撥急賑，以免去歲災黎，永陷沉淪，今秋難民，久溺苦海，以素仰仁風，痌瘝在抱，飢溺爲懷，哀懇軫念災黎，俯施振濟，重淪之浩刧，挽既倒之狂瀾，佇盼宏施，瀝血企禱，伏祈鈞鑒，滑縣縣長謝隨安，卅一日

濟南市
報業公會改選
何冰如等當選監委
林悅慕等當選執委

（濟南快訊）濟南市報業公會，今日（三十一日）上午十時在平民日報開改選大會抽選三人爲執行委員，計到縣黨部委員郝家驊，蘇守貴市政府代表王修及會員何冰如李江秋，王伯洲趙文濤劉錫三朱義堂羅亞民趙自強杜振東韓笑鵬等十四人，由王伯洲主席趙文濤司儀，郭仲泉紀錄，開會如儀，首由主席王伯洲報告開會宗旨，次由縣黨部代表郝家驊市政府代表王修，相繼致訓詞，至十一時開始選舉，先選執行委員，結果當選者何冰如十五票，趙文濤十五票，趙自強九票，次選舉監察委員，當選者計林悅慕劉錫三韓笑鵬，候補郭伯洲等，至十二時半始選舉完畢散會。

蘇財廳召集十二縣
開土地查報會議
到各縣長暨會計主任
決定查報辦法各要項

（鎮江通訊）蘇財廳爲繼續辦理句容等十二縣土地查報事宜，因各該地方情形，各不相同，對於查報程序，有商討研究之必要，特於昨（一）日上午八時，召集各該縣長舉行土地查報會議，茲將出席代表列後

縣名	縣長	會計主任
句容	盛止戈	郭祥芝
太倉	汪寶瑄	陸聯捷
吳江	徐幼川	繆天寶
金壇	祁崙捷	蕭屏如
江都	馬鎮邦	薰成器
鹽城	李直夫	杜守先
銅山	王公璵	任象杓
睢寧	秦傑人	高景樞
沭陽	沈靖華	朱福增
沛縣	秘書胡翰代	顧誠志
揚中	洪庸燮	孫毓權
崇明	王斌	馬祥麟

及財政部代表翁之鏞，省土地局代表許偉，本廳秘書侯厚培，主任科員劉安蕃等。

▲預備會議　昨日僅開預備會議，廳長趙棣華公出，由侯秘書代主席，行禮如儀後，即由主席報告辦理土地查報必須多端，必須先明瞭查報辦法，然後方能正式討論，故各縣努力進行，辦理後所獲之效果，希各縣長報告各該縣土地概況，後即開始討論土地查報辦法，彼此陳述意見，擬定大致方案於今日正式會議中決定，下午一時許散會，定今日上午八時舉行正式會議。

▲辦法要點　昨所討論之土地查報辦法，其要點爲辦理土地查報，由財廳會同省土地局辦理，查報事宜，由縣督率區公所及鄉鎮，各就所管區域辦理，辦理各縣得於縣政府內設土地查報辦事處，鄉鎮設立分辦事處，以專責成，查報程序，分甲乙兩種，由各縣選擇一種施行甲種查報程序之期限，分測繪期限三個月，陳報期限兩個月，審核期限鄉鎮限業戶填報截止後十日內辦畢，每區限業戶填報截止後二十日內辦畢，縣辦事處限業戶填報截止一個月內完成之，公告期限，二個月，給照期在公告後一年內，乙種查報期限，冊書編查二十日，陳報期限兩個月，審核期限與甲種同，縣辦事處爲二個月內完成，辦理土地查報，概不收費，如有私收規費者，一經查出，依法治罪。

▲　▲　▲

福州錢當兩業凋敝
錢莊倒閉甚多金融周轉不靈
當舖大都虧本紛紛收盤倒賬

（福州通訊）錢莊向爲商場流通金融之樞紐，當舖則爲周轉平民生計之機關，福州錢莊，從前出票者共有二十八家，自去年商場不景氣以來，各錢莊放出之款，非被倒賬，即難收回，大告虧本，於今年起，相率收盤停業，照常出票者，僅有昇和恆宜等四五家，致商場周轉大感不靈，非有充實資本之商家，均陷於停頓，財政廳與建設廳，爲謀救濟起見，一面聘上海交通通商實業新華辛泰各銀行來閩設立分行，一面勸導經營保險儲蓄兩業，合資組織華南福豐工商商業銀行四家，每家資金均定爲二十五萬元，現均在積極籌備中，預料下半年福州商業，或可稍見活動，至當舖民國十六七年時代，全市共有三十家左右，南台計有泰成，允孚，永昌，晉豐，恆生，瑞成，仁餘，敦鋪，恆孚，慶華，常厚，久大，公祥，協豐十四家，城內計有瑞康，復成，郎成，和豐，協和，阜成，洽泰，厚安，信隆，福源，春成，久盛，勝豐，慎康，勝興，福星，慶泰十七家，每家資本多者七八萬元，少者三四萬元，而在款則自二三萬元至四五萬元不等，贓物均以三十個月爲滿期，利息每月二厘，營業極爲穩健，無一家不獲利，自此之後地方迭經變亂，人民生計日趨凋敝，當者多而贖者少，滿贓貨物又難於售脫，多無利可贏，各家乃議齊將滿贓期限，縮短爲十八個月利息加爲二厘半，不意社會愈不景氣，民衆購買力愈形薄弱，所有滿限贓物，舊衣舖與雜排攤，均不收買，雖合家自行設場標賣，購者亦甚鮮，均大告虧本，並以錢店止當者有信隆，洽泰等家，其餘雖照常開門，大多數均縮短營業時間，每日僅當四小時，並限制當物價額最高不得超過十元，一般平民受此制限，生活愈覺困難云，二十九日

大浦隴海站
破獲巨竊案
陳士陸難逃法網
竊立之果然被逮

（東海通訊）大浦隴海路站，佔地數百畝，公一露天大貨棧，東有深溝，西界大河，爲天然屏障，南北兩端，亦皆築有圍牆，衆以該棧駐有護路隊，防範極爲嚴密，每屆晚間，即高喝口令，非場內公司職員，即不易通過，詎於此嚴密警範下，竟於昨日發生一鉅竊案，緣隴海一號碼頭，堆有裕興永公司機器棉花若干件，忽被人竊去兩件，公司方面以照料「人馮立之」失職，且有盜取嫌疑，遂函請公安局將馮拘押，嗣經人保釋，馮思有以自白，卽密往河西一帶嚴密偵探，並懸賞百元，購人緝查，結果得人報告，此貨已一部分賣與沙河鎮顧景波家、明晨將賣第二批等語，馮即馳抵沙河，果於次晨在圩門截獲牛車一輛，並將車夫王振鐸，當場拿獲，交駐該處之贛榆保衛隊第三區一中隊看管，嗣據車夫供，復率隊至孫圍屋地方，顏成章家（王振鐸僱主）拿獲正犯陳士陸一名，已於昨日由大浦公安局派隊會同護路警，前往將人犯貨物一併迎提到浦，現寄押公安局，聞仍有在逃賊犯，尙在偵查中云、卅一日

○○○

揚州

▲馬縣長整頓接嬰所　馬縣長於日前至八九兩區勘災，便至黃珏橋接嬰所視察，以該所設備毫無組織腐敗，且嬰兒約二十口之數，均不滿半歲，雖有乳工八名，但年齡均半百，乳斗不多，且不用代乳粉等替代，嬰兒號啼，即用餳饅糜漿，強相餵灌，骨瘦支離，其爲戕殺剝削無疑，但該所每年經費七千餘元，如此鉅金，辦理所得效果如此，實屬辦理不善，馬縣長特令飭救濟院，將該所主任唐慶賡撤職，另選合格人員，呈候核委，至槐子橋接嬰所，亦復年支巨款，辦理成績毫無，仰核議整理該所辦法專案呈核。

▲遊民感化所補助費停征　婦女救濟所貧兒習藝所，每月經費全持歌女登記捐作開支，因未列入預算，經省令將此捐戲捐，改爲娛樂捐，併入地方預算，通盤支配，以抵補預算內廢捐之損失，未便擴充預算外其他之支出，但該所聞訊，具情呈請維持原狀，亦難有效果，至遊民感化所補助費，既未列入預算有案，應自九月一日起停征云。九、三。

阜寧

▲通緝著匪杜學賢　著匪杜學賢，擾亂阜漣二縣，人民不勝其苦，前由漣水縣八墩鄉鄉長許士超等，呈請稅警游緝大隊賞隊搜剿等情，旋由該隊痛加兜剿，股匪四散，惟匪首杜學賢仍未就擒，特轉呈兩淮鹽運使，請予鑒核縣府，昨已奉到鹽運使一體通緝，令一以便歸案究辦云。

▲警務督察員離阜　民廳警務督察員朱愛周，於本月初旬來阜，關於考察本縣公安事宜，已告一結束，業於昨晨乘輪往鹽視察[illegible]

六合

▲省令調查新聞事業　江蘇省政府，近因調查各縣現有新聞雜誌等事業及查明各報紙，是否照章登記備案起見，業經省府通飭各縣長調查具報，並發有填表多份，楊縣長奉令後，以本邑前有棠報民鳴報六合日報等報社，嗣因經濟拮据，先後停刊，現在僅有外埠新聞報申報中央，報等報館之駐六記者採訪新聞，並無其他各種報紙出刊，聞楊縣長已將本縣新聞事業情況，呈省覆示矣、

海寧

▲秋潮猛烈　入秋以後，潮汛異常猛烈，海塘九堡至十三堡，因東南潮會合，對塘直撲，浪花高逾沿塘楊樹之巔，巨浪循塘面抱撲，勢甚洶湧，所有攔土石及附土冲毀殆遍，第五區雁門字號蓋塘，亦被冲去數塊，而在該字號所建之材料園廠，亦遭擊毀，其情形之猛烈，與民十九秋汛大潮，不稍差異。九、二

太倉

▲鳴鑼催煙民登記　本縣煙民據調查所得，不下二千餘人，赴禁煙會登記者，雖屬不少，但距實際煙民數，相差尙鉅，昨爲限期最後之一日，該會特着各區公所鳴鑼警告煙民，從速登記，免貽後悔，倘過期不登記，一經發覺，即捕送軍委會依軍法懲處。

▲汪縣長因公晉省　縣長汪寶瑄氏於隔昨縣行政會議閉幕後赴省，聞將對於此次行政會議通過之改建新太倉之施政計劃及中心工作中之推廣民衆教育與發展農村經濟等實施問題，請求省方協助，務使能於最短期間促其實現云。九、一。

▲南京市商情▼
（九月三日）

糧食

名稱	每石價
陳洋熟	十一，七〇
洋熟	九，六〇
上黃熟	十，六〇
黃熟	八，四〇
黑熟秈	十一，六〇
黑熟米	九，五〇
巢縣米	八，〇五
南陵機米	無貨
河下新機米	八，二〇
新機米	七，一五
新一秈	七，三〇
彩一秈	無貨
新州秈	七，一〇
無爲新機米	八，一六
新上江秈稻	三，五四
次色	三，四一
上元糯	十四，〇〇
水陽糯	無貨
一號小麥	三，六〇
二號小麥	三，四二
新蠶豆	無貨
青豆	五，〇〇
綠豆	無貨
黃豆	五，三〇

麵粉

名稱	每袋價
大同廠出品	二，八〇
綠月兔	二，六二
紅月兔	二，三五
藍聚寶	二，〇九
白四號	二，七〇
大袋麩皮	一，三五
小袋麩皮	[illegible]
揚子廠出品	[illegible]
紅揚子	二，五九
綠揚子	二，七〇
藍揚子	二，四五
綠八卦	二，六八
白四號	二，一五
麻袋麩皮	二，六〇
布袋麩皮	一，三〇

油

名稱	每石價
豆油	十一·六〇
麻油	十三·四〇
生油	十二·五〇
青油	十二·二〇
北大籽鹽	一〇·五〇
小籽鹽	一〇·五〇
精鹽	一〇·五〇

肉　蛋

名稱	每元
猪肉	六斤半
黃牛肉	五斤半
水牛肉	五斤半
鷄蛋	八十六個
鴨蛋	大八十八個　小六十三個
鹹鴨蛋	六十二個

煤價

名稱	每噸價
中興塊	二〇·〇〇
中興屑	一七·五〇
開平塊	一七·〇〇
開平屑	一三·〇〇
大通塊	一六·〇〇
大通屑	一一·〇〇
華東塊	一六·〇〇
華東屑	一一·五〇
紅奇塊	三三·五〇
長城塊	一九·二〇
柳江塊	一八·〇〇
河南塊	二五·三〇
民生煤	一三·〇〇

金融

▲錢市

名稱	價
帶輔折	七·三七
小洋折	三·七七
雜角折	[illegible]
新角折	一五·〇五
銅元折	[illegible]

▲折兌

名稱	價
大洋兌小洋	十三角五六八
大洋兌銅元	三千一百七十七
雙角兌銅元	四百八十六文
雜角兌銅元	四百四十八文
銅元合小洋	十角八三四文

▲金銀

名稱	價
金售出	一〇二·〇〇
金收入	九六·〇〇
銀兩售出	一元二角
銀兩收入	五〇

▲長江船期▼

今日（九月三日）

	太古	怡和	招商	三北
▲上水	武昌	無	無	寧靜
▼下水	無	無	江華	無

明日（九月四日）

	太古	怡和	招商	三北
▲上水	無	無	江新	無
▼下水	鄱陽	聯和	無	無

▲上水各輪在上午八時左右京碼頭[illegible]
▲下水各輪在下午[illegible]京碼頭[illegible]

省市劃界交割後 各項建設亟待進行

市府令飭所屬迅擬計劃 社局召集鄉小校長談話

江寧縣與京市劃界問題、業經解決、并於前月實行交割、財政教育衛生工務等項文卷及各種冊據、均已接收、此後南京市區益形擴大、關於接收後之鄉區各種建設措施、[illegible]、均亟待計劃進行、京市府即分令社會、工務、衛生、財政各局、迅即計劃、以期逐步施行、[illegible]召集接收各鄉小校長談話、指示辦理方案云、(又訊)省市劃界交割、[illegible]每年當減少二十四萬元、江寧縣交割後、縣治已不在轄區中心地、故該縣對遷治一項、正積極進行、土山鎮新屋、業于本年七月間興工、預計年底可全部完竣、該縣定明年二月間遷往新屋辦公、並悉該縣現有[illegible]、已由交通部首都電話局出資六萬元承買、以備該局將來[illegible]云。

首都憲警 勸導行人嚴守秩序

陳焯昨親赴各路視察

首都新生活運動促進會、[illegible]成績、異常圓滿、昨(二)日各憲警仍在兩路繼續實行勸導工作、本日雖值星期休假、往來行人、比平時特多、然秩序異常整肅、首都警察廳長兼促進會幹事陳焯、并於午後親赴太平朱雀兩路視察、對各憲警嚴厲執行職務之精神、頗表滿意云。

婦女文化促進會昨成立

通過章程選出理監事 決組家庭生活協作社

京市婦女文化促進會、[illegible]

主席致詞 [illegible]發表、計已發刊三十餘期、唯因力量有限、於婦女前途、仍恐無若何補益、乃聯合女界有爲之同志、組織本會等語。

黨部致詞 市黨部代表致詞、略謂頃於主席報告詞中、得悉貴會宗旨、茲略述個人意見及感想、貴會宗旨、非常正確遠大、兄弟十分佩服、二萬萬女同胞、覺悟甚少、全賴先覺者之指導、今日是成立大會、大凡組織初成立時、情感固極熱烈、但多事後、即逐漸低落、甚盼貴會同人、能力[illegible]弊、以底於成云。

通過章程 籌備會所擬章程、計十六條、由主席逐條提出付討論、經在會同人、一一修正後、始行通過、當以全體票選曹孟君、張譚惕吾、李峙山、鄧季黃振華、汪競英、龔沐鄭漱六等九人爲理事、錢笑予陸慶談耐英三人爲監事、汪競英臨時提議請全國報館、不得採侮辱女性之新聞稿、當致通過、交由辦事會[illegible]

組織經過 [illegible]

提案一斑 (一)呈請中央黨部積極引導婦女參加政治活動及社會活動、(二)呈請中央黨部及國民政府、通令各級黨部及政府、嚴厲剷除腐化份子、蔑視婦女之封建思想案、(三)呈請國民政府切實施行勞動婦女孕期保護案、(四)呈請教育部通令各大學開辦各科系夜班、俾有職業成年公民、得利用閒暇、繼求上造案、(五)呈請內教兩部及中央宣傳委員會圖書雜誌審查會、嚴行取締不良之兒童圖書雜誌案、(六)組設家庭生活協作社案、(七)創辦婦女補習學校案、(八)設立兒童寄託所案、(九)編輯婦女小叢書案。

旗產溢地處理辦法

財政局以處理溢地規則廢止後、對于旗產溢地、究應如何處置、特具呈市府請示、市府據呈後、經交審查完竣、並提交市政會議通過、茲探得其處置辦法內容如下、(一)前土地局經辦旗產登記、所有丈出之溢地、雖未實行接收、然登記證或藍圖已注明原租地畝分、其不在原租地畝分內之地、自屬溢地、此項溢地、應以已處分論、(二)在溢地規則廢止、租戶持有租用旗地登記圖證、所勘出者、在勘出之溢地限于三個月內繳價承領、否則由局收回租權、(三)溢地規則廢止後、所有劃旗產之溢地、准租戶繼續承租、但須繳租、以後溢出之地限于三個月內繳納承領、否則由局收回云。

防江水倒灌

下關築防水堤 並建抽水機室

本京下關一帶、濱臨長江、如遇水災、倒灌可虞、京市府爲預防江水倒灌、及便于區內雨水排洩起見、擬將下關楊家圩堤加高放寬、並於下關工商業區、建築防水堤一道、又擇其適當地點、建築涵洞及抽水機室、裝設抽水設備、以便隨時排洩積水並于通濟門外護城河另建涵洞、上項工程計劃、業經工務局擬就、約下月即可逐步進行云。

京市工廠檢查 第一期實施計劃

已經中央工廠檢查處核准 分解釋勸告警誡懲罰四步

本市工廠檢查、經市政府社會局派員分赴京市各工廠實行初步調查後、即按照中央修正之工廠法、修正工廠法施行條例、擬具南京市工廠檢查第一期實施計劃、呈送中央工廠檢查所審核、業經該所審查竣事、交市府實施、其檢查之步驟、將分解釋、勸告、警誡、懲罰四步、茲將中央工廠檢查所審核批准之京市工廠檢查第一期實施計劃錄后:查南京市雖非工廠區域、然工廠雇工人數、在三十名以上者、約二十家、雇工人數在三十名以下者、計九十餘家、工廠之範圍較大、雇工人數在百名以上者、有大同揚子二麵粉公司、首都電廠、利濟冷氣廠及宏業磚瓦廠等數家、南京爲首都所在地、一切法令、應從首都施行、漸次向外推進、是以南京工廠檢查問題、實有關於滬漢等埠工廠檢查之實行、若乃從津滬租界內工廠着手、不無貽人口實、茲根據視察各工廠後所得之情形、擬訂本市實施計劃如下、(一)關於工廠紀錄事項、此次視察大同揚子大陸等工廠、即向各該工廠取閱有關於工廠紀錄之表冊、除計算工人工資之名冊外、竟無一廠對於工人有詳細之登記、大工廠尚且如是、小工廠是不待言、擬依照實業部製定之工人名冊等式樣、由本社會局印發各該應受檢查之工廠、遵照修正工廠法第三條及第四條之規定辦理、(二)關於童工女工及學徒之工作事項、本市因缺乏紡織廠、故童工女工甚少、惟學徒則有之、人數以各印刷所較夥、擬於各廠將工人名冊樣據實填寫後、隨時按冊舉行抽查、蓋童工女工學徒在廠所做之工作、及其與廠方契約之關係、實現與否、非詢問其本人不能得到詳實報告、本市各廠學徒或有向廠方具志願書者、所謂契約、祗此而已、(三)關於工人津貼及撫卹事項、本市各廠對於工人遇有傷害或患病情事、均有相當津貼或撫卹、辦法各有不同、豐嗇亦有差異、擬飭各工廠使用工人傷病報告表、俾工廠檢查員於調查後、得有精確統計或比較、(四)關於災變死亡傷害事項、本市各工廠近來尚無重大災變死亡傷害事件發生、爲有備無患計、擬於第一期實施檢查時、除令各該應受檢查之工廠、依據修正工廠法第四十八條之規定辦理外、遇有安全或衛生設備缺乏之工廠、即勸其注意、設法添置、(五)關於學徒契約及待遇事項、本市各工廠學徒所具之志願書、屬於一方面、無眞正契約意義、擬令應受檢查之各工廠、遵照修正工廠法第五十六條及六十一條之規定辦理、(六)關於實施檢查事項有關之法令、工廠檢查員與受檢查之工廠、雙方對於修正工廠法、及其他有關係之法令、均應切實明瞭、庶可增進檢查效力、擬將修正工廠法、修正工廠法施行條例、工廠檢查法、檢查員實施程序與簡明表、勞資爭議處理法、工人名冊、工人傷病報告表、災變事項報告表、退職工人報告表、工作證明書、及尚待規定之學徒契約各表冊式樣、由本社會局彙印成冊、分發各工廠參考、(七)關於本程序後四期之準備工作、工廠檢查之後四期工作、首當注意者爲安全與衛生設備、此點應先予勸告、已於第四款中言之矣、至於工人待遇及工作時間問題、應於調查本市各區工人生活費另售物價及全國各種工廠工作時間後、方能作整個計劃、是以準備工作在詳實調查也。

電廠印送 電氣常識

內分戶外及戶內兩方面 以免再有觸電情事發生

首都電廠、以本京最近連續發生觸電斃命案數起、爲使市民能明瞭電氣常識計、特印製電氣常識小冊一種、包括戶外戶內二種、茲撮誌其比較重要者如下:

關於戶外者 一、電燈桿上所放電線、均爲夜間電、有二千三百伏一萬三千五百伏之高壓電流、二百二十伏、及三百八十伏之低壓電流、萬不可接近玩弄、二、不可攀手電桿、及接觸桿上一切裝置、配電間附近、及配電間內一切設備密佈、切不可走近接觸、或潛自玩弄、四、金屬物及潮濕物件善傳電、切勿使與電綫相碰、持長條金屬物或潮濕物、經過電桿時尤須注意、五、沿街經過電線、須特別注意、不可任意置物件於電線上、更不可以濕衣服晒於其上、六、兒童在電線下放紙鳶、有時觸掛於電綫之上、亦易發生危險、應由家長絕對禁止、七、靠近電桿線之金屬建築物、如鐵煙囪、及所攀鉛線等、切須遠離電線、以免危險、八、電線跌落時、不可近前移動、當設法通知電廠迅往修理、同時應速報告崗警、禁止行人靠近電線、九、電線木桿或變壓器、設因走電着火時、不可以水滅火、須立即通知電廠、俟將開關拉去之後、方可施救修理、十、凡遇火警、倘該處有電線者、須立即通知電廠、當即視其情形、或將電源關斷、或將妨礙之電線剪除、否則水龍頭射及電線時、救火員即將觸電、或電線斷下亦將發生危險、十一、電燈桿上電線如遇碰攪、即發生危險、不論何時、倘有人隨時拋擲物件、使電線碰攪、見者應即阻止、或告崗警禁止或通知電廠。

關於戶內者 一、潮濕極易傳電、如鞋底潮濕、手上出汗、或在浴盆內及潮濕地、切勿用手觸及電燈開關及電線等、二、總開關未拉去前、不可接弄電線或燈頭及安裝保險鉛絲撲落等事、三、斷絲燈泡、切勿再裝於燈頭上、恐有碰絲、發生危險、四、不上撲落勿手握、勿用金屬、勿去抵觸、尤須注意小孩玩弄、最好者在撲落下另裝一開關、不用時將開關拉去、或於撲落上加一空插頭、使手不能觸及有電之導體、五、開關未開時、勿插撲落、開關未關去時、勿去撲落、開關摩手、或電線年久、必須更換、電線之包皮破碎、每易走電、尤須速行修理、七、線路穿過牆壁須用皮線、護以鐵管或磁管、勿用花線、九、電燈開着時、或屋內電線有電時、切勿粗心將電線拉扯、致發生火花、發生走電危險。

★　★　★

新婚之夜 發現新娘非處女

始知已與表兄有曖昧 女母向法院控告誘姦

魯徐氏、南京人、現年四十一歲、住本京沙塘園五十五號、其夫於前年春間、因病逝世、遺兩子一女、而兩子不幸於去年亦因病先後夭折、現所餘者僅一十九齡之女小蓮、魯氏自夫死後、家徒四壁、生活頗感困難、惟仰濟於戚屬友輩、勉爲度日、

小蓮 小蓮有姑母高魯氏者、現年三十九歲、住於本京之嚴家橋、氏夫高某、在京某麵粉公司任職、家道尚好、高氏以小蓮母女喪父、身後蕭條、生活維艱、乃於去年商之魯氏、欲將小蓮接至家內、作爲陪伴、一面亦得減輕魯氏之生活負担、魯氏聞言、頗表同意、且感恩不盡、議既定妥、高氏即將小蓮攜家、小蓮奉侍姑母、頗體貼、因而高氏亦甚寵愛、於小蓮出入必偕、愛若己出、高氏有子名兆東、年已二十一、其父於前年曾爲兆東介紹麵粉業沈某之女爲妻、時女尚在某女中求學未議及結婚期也、小蓮寄居高氏寓所、爲日已久、且年齡長成、情竇已開、與表兄兆東、朝夕相處、未免生愛、今年春間、竟發生曖昧行爲、越數月、小蓮腹漸隆起、事爲高氏所悉、乃爲維持顏面起見、遂濟爲小蓮延醫

墮胎 事後並將小蓮托故送返魯氏、而魯氏固未知其中底蘊、高氏一面商之於夫、及早爲子兆東完姻、免爲發生其他枝節、於是遂於今年六月間、正式迎娶沈女過門、而小蓮自返家後、魯氏見女已長大、亦急欲爲之擇配、於七月間、經隣嫗王黃氏之介紹、嫁與某機關服務之浙江人葉祖蔭爲妻、方於前日舉行婚禮、入房後、覺女非處女、滋生懷疑、叩於女、而女僅掩面哭泣、迨昨晨葉某赴告王黃氏、王嫗即隨與高氏

交涉 魯氏聞言、疑信參半、詰之乃女、初未肯吐實、經魯氏再三勸問、小蓮遂將實情吐露、魯氏忿恨異常、乃攜女赴高寓問罪、以兆東誘奸處女、而高氏堅決勿認、雙方遂起爭擾、互相扭入該管警局、經局調解未果、乃移轉法院訊究云。

產後多病 被夫遺棄

擬向法院起訴

福建女子蘇云卿、現年二十八歲、於一二八時、在滬得識服務於海軍部閩籍吳桐、現年二十五歲、與蘇之表姊丈陳貽寶爲同事、因吳時相往返於陳寓、而是時蘇女亦適寄居姊處、因之識吳、而吳某見女溫柔、愛慕之心、油然而生、嗣經陳之介紹、遂於去年四月二十六日、在滬五馬路榮慶樓舉行婚禮、同年十月間、相偕來京、賃居於下關興中門獅子山後二號、吳某月薪五十元、夫婦倆勉堪溫飽、迨今年六月十二日、蘇女舉一女孩、產後體質孱弱、以致形容憔悴、不若產前之豐滿、吳某以女瘦若枯骨、且時患疾病、常發怨言、而女亦未甘心、相報惡聲、因此時生齟齬、二月來、未嘗稍寧、最近吳某竟棄女於不顧、女大窘、亟致函乃母與姊、母得訊遂於前日抵京、向婿交涉、吳某態度倔強、謂與女感情已破裂、速爲自圖、女母聞言、不勝痛恐、見無理可喻、仍遄返上海、攜取婚書及證件、擬依法起訴、而女亦恐吳某加害、未敢返家、徬徨途中、涕泣無已、厥狀可憐云。

▲　▲　▲

江寧縣改進農作計劃 劃土山鎮爲實驗區

預計每年可增收一百餘萬 與豁免全縣人民稅賦相同

江寧自治實驗縣政府建設科技士謝成珂、本其經驗所得、擬定「江寧自治實驗縣政府改進農作計劃草案」、擬以縣府所在地之土山鎮爲實驗區、對農作及耕種方法、特加以有計劃之改良推廣、其首步工作、已參照逐步實行、茲摘錄其要點如下:

糧食生產現狀 據土地陳報之統計報告、江寧縣共有各則田一〇七四九七五、一五六畝、各則地共計一三三八七一三、七四一畝、估計可栽稻麥之田約九十萬畝、餘則僅能栽種旱作、照立法院統計月報農業專刊所載之估計推算、全縣約可產稻二二二五〇、〇〇〇石、又依江寧自治實驗縣概況所載、麥之年產額約二四四、四八六石、黃豆約二七〇、〇〇〇石、每年消費額、據二十三年縣政府舉辦之戶口調查、普通住戶人口爲五六二〇六四人、(寺觀機關學校等計一七、七〇三人、均未計入)設以每年每人食稻以四石計算(恐尚不止此數)、每年應銷費稻二二四八二五六石、故本縣產稻、恰足供本縣人民之用、但按諸實際、本縣田主大多在京、繳納租米、概充京市之用、是本縣產稻、須供本縣及京市一百二十餘萬人之食用、方可云自給、此則與每年實產額相差甚大、常年如此、歉歲更無論矣。

農村破產原因 江寧縣收入、以來自農田者爲最多數、田禾歉收之年、即稅收減少之時、爲救自治實驗工作、得以順利進行、不可不培養稅源、而改良農作、實爲其唯一有效之方法、至稻麥等之生產費用、據農作專家估計、生產費用、均比實價過高、此種現象、固爲全世界不景氣現象之一、然外國農產物價、何以比我產費用爲高、殊堪研究、據管見則下列各點當爲原因之一部份、一、品種惡劣、產量甚低、二、病虫害猖獗、三、施肥不得其法、地力逐年減少、四、農具與播種方法笨拙、灌溉費大、六、零星販賣受地主商人之剝削、七、耕地零碎佔地耗工、八、品質不良不分等級難得善價。

改進農作目標 一、使江寧縣食糧、足供本縣及南京市居民之食用、(每畝產量若能增高二石稻四石、並稍稍擴充稻田面積、便可達到目的)二、減低生產成本、提高農產價格、使農民可達到目的、三、提倡農村副業、使農民終歲俱有工作、無剩餘浪費之勞力、(三)改進農作之方法與步驟、改進工作、擬由農作改進實驗區及其所指導之農作推廣區分期進行、遇須研究而能解決之問題、則請中大農學院代爲辦理完成、每期工作、以一年爲原則、不得已時延長一年。

首期工作要點 一、推廣稻麥棉改良種子、由縣政府設立農作改進實驗區、以科學方法繁殖原種、第一期除農作推廣區域、(委托棲霞鄉師代辦)二、繁殖原種、于縣治所在地之土山鎮劃水田四千畝旱地二千畝許、設立農作改進實驗區、以不避勞苦不畏艱難之精神、輔以政治力量、對區內農民、爲嚴密之指導、務使二三年後全縣農民皆信任科學方法能改進農作、三、實驗區舉行經濟示範栽培、藉作農民觀摩、並爲指導之準則、四、派員指導栽培方法、五、組織合作秧田、藉使防治病虫害、六、整理農田水利、七、提倡輪栽制度、八、辦理實驗區內農業倉庫及運銷合作、使農民之稻麥棉、可待時而沽、以得善價、不受地主商民之欺凌、九、改良農具、

二三期之工作 一、第二期、繼續前期工作、並擴充推廣改良種子區域、以二十萬畝爲度、二、提倡農村副業、消納剩餘勞力、如豢養家畜、蔬營園藝等事、三、創辦農村貸款、使農民不受高利貸之剝削、第三期工作、繼續前期工作、擴充至全縣各鄉鎮、由縣政府備價徵用區內全數田畝、依照天然形勢併成大田、然後准由原業主有優先備價領回之權、提倡機器耕地、減輕生產費用。

各項費用支配 在第一期時代、實驗區置主任一人、農業技術人員一人、事務員一人、練習生四人、工人及工役十八、棲霞推廣區、設指導員一人、一、開辦費、收用水田六十畝、約需二千元、建造房屋十二間、約需一千二百元、購置農具耕牛圖書儀器、約需八百元、合計爲四千元、二、經常費每月合計四百九十三元、自二十三年八月二十一日至廿四年六月卅日止、約共需經費五千元、所有事業開始時購買種子之費、及秋收時收買農民種子之費、均由縣政府墊支、不列概算之內。

預期將來效果 據金陵神學院鄉村實習處在淳化鎮所作試驗、帽子頭稻種比當地最優之稻、種增加產量十二%、即以增加產量十%計算、每畝稻麥兩造、合計可少可多得一元以上之收益、三年之後、全縣一百餘萬畝田地、約可多得一百萬元之收益、而因栽培方法改進所節省之勞力、防病虫所減少之損失等、尚未計算在內、換言之、江寧全縣因農作改進所增加之收入、恰等於縣政府每歲之收入、其結果與豁免全縣人民之一切稅賦相同云。

下水道工程之進行

測量秦淮河并繪製詳圖 測釘城內下水道中心樁

南京市下水道工程處、自春間成立以來、對於第一期測量工程、積極進行、茲悉該處最近正進行下列各項工作、(一)測量城內外秦淮河、并繪製各種詳圖、(二)測釘城內下水道中心樁、(三)計劃測量下關第一工商業區、堤埂、(四)計劃下關第一工商業區建築抽水機房云。

市民自衛會 設計委員會

昨晨開一次會議

京市人民自衛指導委員會設計委員會、昨晨開第二次會議、到陳獨眞、呂鳳增、葉含章、關麗生、趙炳坤等十餘人、主席陳獨眞、紀錄王延文、討論本市人民自衛工作計劃、交由防毒消防救護燈火管制等十組、分別研究、擬具報告、交下次會議審核、并請指導委員會加聘王光埏、吳榮光、吳以棠三人、爲設計委員。

平民醫院 三年來成績

就診者達十六萬餘人

本京三牌樓首都平民醫院、係前鐵道部部長連聲海氏所創辦、自成立迄今、業已三載、平日因醫師易近病人前往就診者、幾至戶限爲穿、總計第一年度診治人數、爲三萬三千五百三十六名、第二年度爲五萬二千二百五十六名、至第三年度、則尤增多、闢係六萬七千七百九十八名、(三年共十六萬三千八百九十八人)除第一二年度、每月診治人數、已於前去兩年在本報發表外、茲將第三年度之成績、按月採記如下、二十二年九月份六千六百三十五名、十月份五千五百八十二名、十一月份五千零八十一名、十二月份四千九百六十四名、二十三年一月份四千六百十一名、二月份四千零一名、三月份五千二百零十名、四月份五千一百九十一名、五月份五千八百零二名、六月份五千八百九十一名、七月份八千四百零二名、八月份八千六百五十七名云。

自來水廠 擴充蓄水池

容量增爲六千立公 明年春季可望完成

本年各地旱災酷烈、如杭州等處、幾至斷飲、本京幸有自來水之設備、故雖屆酷旱、而飲料尚不生問題、惟本京清涼山蓄水池、因經濟困難、不能照原定計劃完成、(原定容水一萬二千立公)茲悉市府方面、因鑒于供水量日見增加、現有水池(容水二千五百立公)不敷供給、故飭工務局着手擴充、以應需求、其擴充容量爲六千立公、昨據工務局某負談、此項工程、正在積極進行中、預計明年春季可完成云。

市公共浴室

即將落成

南京市政府、爲竭力提倡公共衛生、便利民衆沐浴起見、特由市工務局在[illegible]

天氣報告

本京未來天氣 晴多雲、有變意、風向東及東北、二日本京晴和、風向東、溫度最高三〇、四度、最低二〇、五度(攝氏)、國內氣象概況、全國晴曇、中央研究院氣象所一日下午五時發。

中央廣播電台 今日播音節目

(波長週率660基羅週)

時間	節目
7:00	早操
7:30	教育節目——國語
8:30	中央紀念週中委傅汝霖報告
9:00	報告新聞
9:30	全國氣象
11:15	電碼練習
11:45	滬市商情
12:00	正午報時及南京氣象
12:05	音樂
16:30	夫婦之意義與任務淺釋
17:00	婦女孕期衛生常識
17:40	滬市商情及南京米麥雜糧市價
18:00	音樂
18:30	全國氣象及長江水位
18:40	太陽系星族之概說
19:10	軍政部樂隊奏播軍樂
20:10	報告新聞
20:40	英語報告
21:00	廣州話報告
21:25	預報明日節目
21:30	報告新聞

附註本節目如有變更當隨時播音通知

教部與經委會籌設
學術工作諮詢處
組織規程起草完竣將會同公布
不日即可成立決先從調查着手

教育部與全國經濟委員會共同籌設之全國學術工作諮詢處、自經該部會商定進行具體辦法後、即由教部起草該處組織規程、頃據教部息、該項規程、業經教部起草完竣、俟王部長核閱後、即行會同公布、該處不日即將成立、至於該處人選、將由兩方共同委派、擬定每月經費三千元、亦將由兩方各任半數、其工作之初步計劃、已決定從調查着手、分為下列兩項、(一)調查各機關團體人員之服務及需要情形、(二)調查各大學畢業生服務及未服務之狀況、俟此項工作實施後再依照整個計劃、以謀推進云。

京市各校
勞作預展第二日
黨國名流多親蒞觀賞
今日專招待各校學生

京市職業學校及中小學勞作成績品展覽會、自前日在第一公園烈士祠開幕以來各界人士前往參觀者、摩肩接踵、不下一萬二千餘人、昨日為開放之第二日、又值星期休假、往觀者更為踴躍、黨國名流、亦多親蒞觀賞、對全部精美作品頗多贊揚、離場時、并書評語而去、午前武定門小學、馬道街小學、新廊小學、西湖小學、倉頂小學、船板巷小學及米行街小學等校學生、均列隊前往參觀、今(三)日為展覽之最後一日、上下午專為招待各校學生、普通來賓、一律謝絕參觀、四日各評判員蒞場評判、亦謝絕參觀、成績最優良者、則選送教部、以備參加全國職業學校及中小學勞作成績品展覽大會、并定五日下午二時至五時、六日上午八時至十二時、下午二時至五時為歸還出品之期、所有未入選之成績品、一律由原校持收據自行向第一公園內烈士祠展覽會辦事處具領、逾期概不負保管之責云。

社會局
整頓私立中學
特制定立案補充規程
開辦時須具相當條件

市社會局以本京有少數私立中學、每因主持非人、或經費不足、致成績毫無、雖經分別勸令整頓、或停辦、然于青年學子之前途、仍多貽誤、茲為促使中等教育健全計、特製定私立中等學校立案補充規程、規定凡願辦私立中等學校者、須先由設立者聘定相當人員組織董事會、再將董事會章程學校進行計劃及資產資金全數價目之證明交件、呈送社會局審核認可後、始准予立案、但開辦時、須具備有相當之教室、自習室、辦公室、運動場、圖書室、自然科實驗室等條件、始能認為健全之中學云。

滬扶輪盃賽
我對錦標有把握
邱林昨告捷比數極接近
今再賽單打勝一組即可

▲本社二日上海專電　扶輪盃中美二日續賽雙打、邱飛海、林寶華對史規亞及卡遜、結果六比四、八比六、八比六、中勝、一二兩日結果、為二對一、中優、三日續賽兩單打、中如勝一、即得錦標、三日邱飛海對卡遜、鄭兆佳對史規亞。

浙派陳柏青赴歐
考察體育
陳定月底出國

▲中央社杭州二日電　省府派省立體育場長陳柏青赴歐考察體育、陳談、準備月底出國。

暑期軍訓
無故未參加者
將受留級處分

本年京市中等以上學校暑期軍訓事宜、早經結束、辦理成績、尚屬不惡、惟在訓練期中有少數學生、無故規避不到、殊屬不合、遵照章程規定、應予以留級處分、日前教部特令社會局查實呈復、以憑處理、該局當即分令各校、迅查復、以憑彙報、據聞不到人數、約有一百餘名云。

中國物理學會
開第二次評議會
推舉副會長等重要職員

中國物理學會第三屆年會、業於前(一)日閉幕、由大會產生之新評議員李書華等九人、於前日該會舉行年會宴會後、當即舉行第一次評議會議、除會長已由大會推李書華担任外、其他職員、當於評議員中推舉葉企孫為副會長、嚴濟慈為秘書、薩本棟為會計、依章評議員任期為三年、每年改選三人、茲用抽籤法決定、本屆評議員九人中任期一年者、為李書華、吳有訓、丁燮林、二年者為梅貽琦、魏學仁、嚴濟慈、三年者為胡剛復、葉企孫、薩本棟、又該會學報委員會委員任期本屬二年、故今歲不復改選、惟於原有九人外、復加推何育杰、魏學仁二人為學報委員會編輯、經理仍屬嚴濟慈、丁燮林兩人、評議會復根據大會決議案、推舉魏學仁、鄭涵清、張紹忠、胡剛復、葉企孫、倪尚達、裘維裕等七人為物理教學委員會委員、并舉魏學仁為委員長、負責召集會議、要案討論完畢後、李書華、薩本棟等、當晚即乘車返平、丁燮林、胡剛復等亦於昨日去滬、聞下屆年會會期與地點、或將應科學社之約、與該社年會同時同地舉行云

義小校長教員
分等獎懲辦法
甲乙等者加薪或嘉獎
丙丁等者降級或免職

京市義務教育、經社會局於前年起分區設立義務小學後、成績卓著、本學期起、遵照教育部部令、已一律改稱簡易小學、仍繼續積極擴充校務、惟對上學期(即廿二年度第二學期)、各義校校長教員之成績、經該局派員按月視察、評判結果、業已統計完畢、決分等獎懲、其辦法為(一)考成分甲乙丙丁四等、甲乙等加獎、丙等令飭改進或警告、其平時怠於校務者、降級錄用、校長降正教員、正教員降助教員、助教員留察看、至列入丁等者免職、(二)列入甲乙等并任職已滿一年之校長、在五級以上者、本年度起月薪加為五十三元、在三級以上者、月薪加為五十元、兩級以上者、月薪加為四十八元、任職未滿一年雖列入甲乙等者、仍支原薪、惟予以傳令嘉獎、(三)列入甲等并任職已滿二年及前屆曾經加獎之正教員、於本年度起、各加月薪二元、並分別傳令嘉獎、(四)各助教薪俸、本年度起一律月支卅四元、對於上列各項、該局昨已分令各校體一遵照辦理云。

勵志社
乒乓球預賽
獲決賽權者四人

勵志社舉辦之乒乓球比賽、報名者三十八人、昨日開始比賽、僅實到十八人、上午八時假該社大禮堂初賽、下午三時複賽、裁判員公認修、全盤表演、頗多精彩、觀眾亦甚踴躍、直至下午四時半方告竣事、下星期日(九日)上午十時、仍在該社大禮堂舉行決賽、昨日複賽結果、計獲得決賽權者有鍾亮、宋天波、蔡崇律、王侯翔等四人、彼等

美國籃球比賽委員會
修改本年度籃球規則
球場面積擴大球體較前縮小
實行雙裁判制二人同等權力

(紐約通信)美國籃球比賽委員會、對本年規則之修改、又有所討論、茲已決定球場面積及球之大小、均由呎制改為米制、球場擴大、球反縮小、其他如實行雙裁判制等、茲彙誌如後。

球場面積擴大　球場之面積擴大、由呎制改為米制、(即公尺)其大小改訂如下、(一)小學年齡十二對廿米、(二)中學年齡十五對廿五米、(三)大學年齡十五對廿七、五米、女子中學球場面積、則改為寬十三米、長二十二米、附誌原面積、(一)小學年齡四十對六十呎、(二)中學年齡四十八對七十五呎、(三)大學年齡四十八對八十四呎、女子中學球場面積原為長七十呎寬三十五呎、(參閱二十二年全運會籃球規則第一章第一條)

籃球由大改小　球由大改小、男子周圍最大七十八糎、最小七十五糎、標準為七十六糎、女子及兒童則最大為七十四糎、最小七十二糎、標準為七十三糎、舊規則球男子用球周圍以三十至三十一吋為度、女子用球、其圓周以三十至三十一吋為度、(參閱第四章第一條)

球員及替補員　隊長應於比賽前二分鐘

職員及其職權　將運動員姓名號碼位置報告紀錄員、否則處罰該隊隊長、為技術犯規、(參閱第五章第二條)裁判方法為「雙裁判制」前者裁判員與檢察員之區別、係裁判員有主權、今則改為二人同等權利(參閱第六章)

分別延長時間　中學以下年齡須有決勝期時(即後半時終了時、兩隊得分相等)原以三次為限、今改為一次延長期、其先獲得二分者為勝利、其所以縮短延長期者、蓋恐選手過勞也(參閱第九章第三條)(一日)

社會局擬定
管理私塾及塾師規則
成績優良者酌給獎金
塾師均須應檢定考試

市社會局以市內私塾林立、為便于監督及管理起見、特擬訂管理私塾及塾師規則、業經市府修正通過、茲經探得該項規則原文如下、「南京市社會局管理私塾及塾師規則」、第一條、本市私塾及塾師依照本規則管理之、第二條、凡未經本局登記之塾師、欲在本市設塾、均須應塾師檢定考試、第三條、凡具有左列資格之一者、填具請求設塾表、詳載設塾地點、房屋設備、經審查合格後、得報名應試、(一)初中學校以上畢業者、(二)師範簡易科、或師範講習所以上畢業者、(三)曾任學校教師二年以上者、(四)曾任學校教師一年以上著有成績者、(五)深通國學、具有教學經驗經本局審查合格者、(六)本規則公布前、已在本市設塾未經登記者、第四條、考試科目規定如左、一、國文、二、算術、或珠算(四則)、三、常識測驗、第五條、考試及格之塾師、填具舖保及保證書後、由本局給予設塾許可證、准予設塾、但合于第三條第六項之資格、考試不及格而分數在四十分以上、得發給臨時設塾許可證、其有效期間為兩年、第六條、凡在本市歷屆塾師講習所修業期滿、領有試驗及格證書者、應于本規則公布後一個月內、持證書來局經核驗無訛、即照前條之規定、發給設塾許可證、第七條、私塾成績、以塾師之教法、學生之成績、教材良否、塾內之設備為標準評定之、第八條、私塾成績經本局考查認為特殊優良者、每年得酌給獎金一次、或頒發獎狀、以資獎勵、第九條、私塾成績辦理不良者、本局得隨時撤消其許可證、并勒令停閉、第十條、自本規則公布日起、一個月後、凡未領有本局設塾許可證之私塾、一律停閉之、第十一條、本規則呈經市政府核准後施行

徐悲鴻籌辦
名畫展覽
蘇俄作品尚未到
改明年夏季舉行

當代名畫家徐悲鴻、由歐舉行國畫展覽歸國後、即擬將在歐與各國藝術家所交換作品及俄國藝術界所贈之作品、在京舉行大規模之展覽、頃據徐君語記者稱、歐州各國藝術家之作品、除交換者業已攜京外、蘇俄藝術家所贈之作物、寄京尚須時日、是以本人所計劃之中西名畫展覽會、將延至明年六月舉行、作品預計有二百餘件、展覽地點、仍在中央大學云。

唐山交大
參觀團

唐山交大參觀團一行卅餘人、昨已來京參觀、由教授朱泰信領隊、劉元敬率領、經由青島泰安於一日抵京、參觀首都各種工程建設、在京耽擱三日將去滬杭等處參觀云

南京市
社會教育事業之今昔觀(續)
自奠都以後而至於現在
其過程可分為三個時期

京市社會教育事業的設施、除前已經移轉管轄或改併停辦者之外、而在目前的、可別為兩大類、(一)學校式的、(二)社會式的、(甲)學校式的有

民眾夜校　(一)民眾夜校、它在民十七年時、原稱為普通民眾學校、當時經濟與人才、兩感缺乏、全市不過十校、因陋就簡、未見成效、嗣於同年十二月、才經市府確定民眾學校的專款、而各項事業、方得正進行、亦略見生氣、迨二十二年、已增到二十一校、量與質俱有進步、年來又增七校、共計二十八校、今年二月間、它的編製、略有變更、設施方面、專重質、不重量、就是將夜校的教師、分為專任與兼任兩種、專任者是附設在各簡易小學內、共為十六校、兼任者是附設在各級普通小學內、共為十二校　每校一律設教師一人、而專任與兼任教師的任務、亦因有不同的地方、專任的任務、是上午在簡易小學授課、繕寫壁報、整理學生課業作品及填寫校務日誌、下午則代筆、問事、學生家庭訪問、調查未入學的學齡兒童、開放義務圖書和協助辦理其他關於簡易小學擴充教育事項、夜校授課、參加通俗講演、組織學生親族會、與其他的活動事業等、兼任的不若專任的那麼繁勞、除每晚授完三小時的課程、和職務上應做的事情之外、就告沒事了、他們的待遇亦不同、專任者月支三十元、兼任者月二十元、各校的教學進程、是統由社教當局(即今之社會局第三科)編定教學曆與訓練二種、逐週按曆程循進施行的、每校的學額、是規定為五十八人、但是實際上有不足五十八人者、也有超出此數的、各校學生的成份、大都以工人佔多數、商人次之、至於年齡方面、雖然規定凡入學者須在十六歲以上五十歲以下、但是成年的究佔少數、四十歲左右的更是鱗毛鳳角了、

民眾學校　(二)民眾學校、原稱中心民眾學校、在二十年十月、方才籌備成立、當時僅有此一所、在東門倉門口西雙塘、它的組織、分總務、教導、推廣三部、它的設施、是分為兒童班、成年男子班和成年婦女班、此外、有圖書室、娛樂室、閱報處、問事處、代筆處、讀書和壁報等的設施、辦理經年、成績也還不錯、迨二十二年春季、乃將中心民校改稱為第一民眾學校、同時增設第二三四五等四校、八月間又增六七兩校、翌年二月增第八校、今年八月間又增九十兩校、共計十校、至於它的組織與設施方面、與原來的中心民校沒有多大的變更、惟加重了一般教師的任務、如通俗講演、幻燈講演、學生家族協調等類的瑣碎事情、民校和教授課班次的分配、是上午九時至十一時為兒童班、下午二時至四時為婦女班、晚間七時至九時為男子班、教學與訓練方針、亦統由社教當局編定進度、逐期推進、他們就讀學生的年齡和成份、和夜校的情形差不多、而施教方面、校為困難些、其中自願投學就學的、固然不少、而受迫勉強的、也不在少數、在這般人的觀念看來、以為不入學還可以在外面做幾毛錢、入學後就將這筆錢斷送掉了、教師對這班人須別下工夫和苦心、纔能改變他們的觀念和成見、關民校招生簡則上的規定、每級(即每班)該應招足學生五十八人、但在事實上、也稍有進出、此外各區黨部所辦的民眾學校、也有十八校之多、創辦最早的是第九區黨部民眾學校、(在民十八年九月)次之為第七區黨部民眾學校、(民二十年四月)其他的大都是在去年九十月間才開辦的、總共這十八校的學生數、據最近的調查、(上學期終了)共有一千一百十八人。

(未完)

睡眠保險

三星蚊香

歷戰市場垂二十年 品質始終佔第一流 不藉贈品為號召 全憑功效以徵信 無論室中蚊蟲如何猖獗 只須燃點一盤 便可保險八小時的安眠

各埠均有經售

上海河南路二五七號 中國化學工業社出品 南京分社中華路二五八號 電話二三七九二

何以全球各國政府之無線電台 均選用 亞爾西愛電音通真空管

此中自有道理。蓋亞爾西愛電通真空管。係全球之無線電大本營所精製。音久以妙避除靜現。美名馳用者。經裝有數百萬。已購之多。只即購用真正亞爾西愛電通真空管。定能滿意。購時務請認明下右角之亞爾西愛英文商標為要

招請各地經理

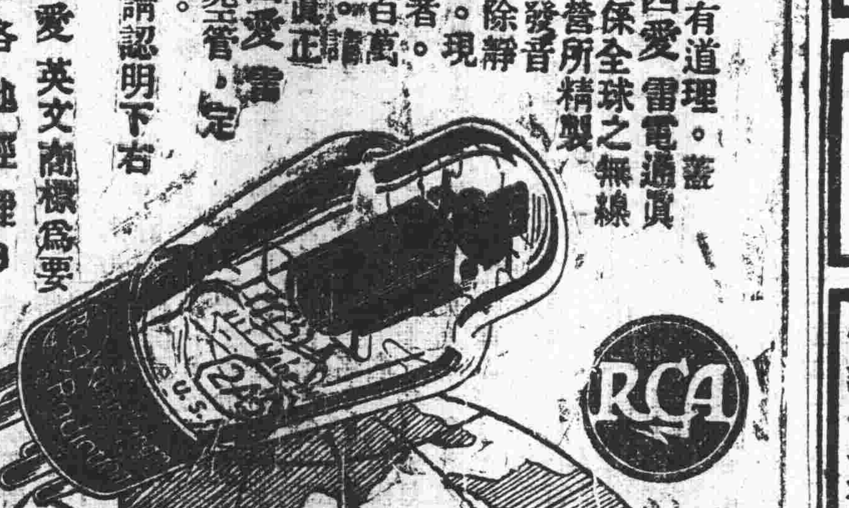

亞爾西愛發利公司 上海北京路三五六號 電話九三○三○號

土木工程師 金超陸修社

萬全工程服務社 WAN CHUAN ENGINEERING SERVICE

專辦房屋橋梁及一切土木工程之設計測繪監工管理等事務

上海事務所 北京路六七七號二樓 電話九二九五○號

南京事務所 烏衣巷泰安里十號 電話二三九三○

上海 東方飯店

英租界跑馬廳五馬路口

房間清潔定價便宜可稱上海獨一

車站輪埠汽車接客可以一概免費

地址 交通便利　房間 高爽空氣　設備 精美完全　飲食 晝夜備齊　定價 比眾便宜　接客 汽車免費

全部客房三百餘間

單舖房間一元四角起　雙舖房間二元二角起　洋台房間二元六角起　浴室房間四元五角起

娛樂消遣　大房間內裝設收音判台收聽各台播音以資娛樂　本店附設書場坐位舒服聘請彈詞名家供客消遣

有線電報掛號七○五○

儀器文具

打字機器　繪圖儀器　印刷機器　球拍球網　步號馬號
打字臘紙　美術用品　謄寫器具　鐵球鐵餅　紫白銅號
測量器具　西式簿記　臘紙鋼板　啞鈴鉛球　大小銅鼓
晒圖臘紙　各色油墨　中西足球　標槍標杆　鼓鈸鼓皮
墨水墨汁　大小印石　籃球壘球　劈刺器具　一應俱備

飛虎牌臘紙

百靈牌風琴

華脫門愛克林 新民合墨 男女自來水筆

獨家經理 上海恰德圖 洋行晒建 藍紙樂目 用品價 廉 十律

南京太平路 共和書局 電話二一八一○

夫子廟貢院前街　電話二二〇二七號

首都大戲院

擠得水洩不通千萬早臨

時間(三時六時九時)價目大洋(三角五角)

米高梅公司特製的

滑稽狂歡會

勞萊哈台

最得意最滑稽有聲新傑構

滑稽暗殺案

春色流露•教你管使眼花撩亂•

全部五彩

未來派美藝歌舞有聲鉅製

滑稽博士却利卓氏米高梅有聲特製的新笑片

妙不可以言喻的滑稽片

迅速結婚

菲洲啼

國民大戲院

今天開映(三時　六時　九時)

較命更偉大者有！「亡」更有力！

混合傷心千個生平之事，拾段千萬人結果的情史，恨取無小得兩萬千哀時，博艷情奮與人興美的讀！

史賽維合演熱烈之千萬人黑衣演員等數演悲壯鉅片

二萬年牢獄

●典獄官魯易勞士經歷寫實作●

(執照副字一四二號)

「20000 YEARS IN SING SING」

With SPENCER TRACY & BETT DAVIS

舉世認為描寫牢獄影片中之最能感動的人一部

世界大戲院

今日三時　六時　九時開映

最後五場萬勿錯過

霹靂一聲震驚全都影迷的聯美鉅片

歌舞大聖　埃第康泰　空前偉構

上海小姐達麗洛佩蒂合演傑作

美的裸的人體專集！熱極艷極歌舞奇觀！

美的曲線美的鏡頭

美的舞蹈美的歌唱

萬花獻媚

EDDIE CANTOR in THE KID FROM SPAIN

同時加映藝術大師

華德狄斯納

最新主幹五彩畫片

三猪禦狼

美國畫片比賽獲得榮譽獎章

桃花水•洗凝膩、膚滑肌膩•叫人兒靈魂飛•

歌艷綿•舞款段嬌嘛黃鶯•如上大羅金天•

新牛郎•鬪蠻牛•窘態極相•笑煞人也麼哥•

明晚優先場九時

聯美影片公司又一驚人貢獻——

巨片「亡命者」主角

保羅摩尼

「科學怪人」主角　卡洛夫

「獨弦哀歌」主角　喬治賴夫

等諸大明星合演大傑作

封掠，橫暴，野心，貪婪，淫慾，殘酷，

With PAUL MUNI

傷面人

美婦人旨酒是他的生命！

無法無天是他的主義！

同時加映

全球聞名藝術大師

華德狄斯納

主幹寓意深遠滑稽畫片

米老鼠

人人歡迎老幼咸宜

麥克夢魔

劇情多角化——表演熱白化——

地址太平路科巷　電話二三九三五

上海林記美新舞臺

樂羣藝化京劇團

七夕佳話應時名劇

今夜開演全國馳名博得海上獨譽新穎美術綵景奇巧科學機關

天河配

今夜童伶串戲……更節換目

准演小連環套……天霸拜山

榮譽鵲橋相會七時半登場

劇中有新穎奪目的美麗彩景香豔細膩的奇妙劇情中西合奏的音樂歌舞美女淴浴的噴水荷花滿臺飛鵲的天河奇景優秀童伶的戲中串戲

價目

對號	一元二角
花樓	一元
正廳	八角
包廂	五角
頭等	三角

捐稅小賬印花一概在內

優待券參觀券及函片留座一概暫時停用

地址蔡家花園　(榮　記)　電話21395

京華大戲院

今天：三時，六時，九時開映

●今日最後一天●

奇峯突出之國片

◀本京第一次公映▶

王飛娟　主演　賀志剛

陷落的靈魂

鐐戒！！舞場！！汽車！！脂粉！！女人！！強盜！！監獄！！臭汗！！描寫出都市的，面貌四肢，心肝五臟

潘公展主辦

七海晨報

日夕兩刊快而且精

是讀者本位的大日報

常為讀者謀幸福利益

評論　嚴正公允

新聞　敏捷新穎

畫報　精采美麗

附刊　五花八門

訂送　早晚兩次

定價　廉於他報

定報價目

區域	一個月	六個月	全年
本國及日本	九角	五元	九元六角
※新疆	一元六角	九元三角	十八元
香港澳門	一元九角	十一元	二十元
歐美南洋	三元七角	廿二元	四十元

(報費先惠，郵票九五計算。)

晨報社

上海山東路二〇九　電話九四四五一

嬰孩產後

解決兩大問題須得韋廉士醫生紅色補丸及嬰孩自己藥片為之助力

府上如得了添丁之喜尤其是弄璋之喜當然一家歡喜快樂但是常有兩個問題需要解決其一即為產後母體如轉虛弱如何使之迅速復原其二則為如何保障嬰孩之健康韋廉士醫生藥局世界馳名之兩大家庭良藥韋廉士醫生紅色補丸及嬰孩自己藥片正為幫助人們應付此類問題而特製者也

韋廉士醫生紅色補丸能迅速改良血質增加血液以強健神經系統增進消化機能故強壯身體效最神速實為產婦恢復健康之恩物并統治一切由血虧而起之疾病嬰孩自己藥片性和味美質純效大專治嬰孩幼童之腸胃各疾兼能預防兒科各症誠最穩妥可靠而最神效之孩提健康保障也以上所述已有無數證明最近河南開封名醫俞少南君亦有來書云「鄙人在汴行醫多年近因內人產後身體虛弱血氣虧損常患腰痛等症自服韋廉士醫生紅色補丸之後即見伊精神起色余乃囑其續服無何伊之各疾完全痊愈飲食倍增而精神復原矣又小兒患乳積投以嬰孩自己藥片乳積即除現已肥胖可愛矣」韋廉士醫生紅色補丸及嬰孩自己藥片各大藥房均有出售或逕向上海江西路四五一號韋廉士醫生藥局函購亦可定價韋廉士醫生紅色補丸每瓶一元五角六瓶八元嬰孩自己藥片每瓶七角六瓶三元五角郵力俱不收取

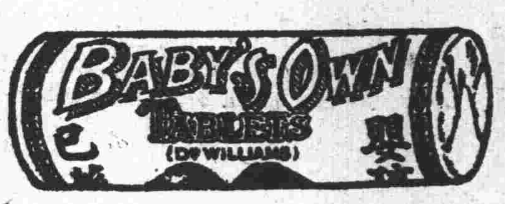

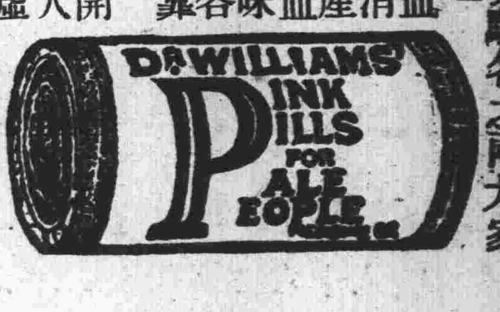

謹防喉症胸病

用韋廉士醫生吸入止咳片

韋廉士吸入止咳片乃新式可以收吸氣體之藥片防治均宜用以防範喉胸疾病既有效又爽適而且裝璜精雅攜帶便利當此冷暖無常氣候不時含用此片喉患可防無論在公共車中或戲院或街上或其他擁擠地方但含此片雖有病菌隨呼吸入氣管亦即滅亡不能致病其味甘美其效神速當在口中鎔化之際此片即發出芬芳之氣體入鼻觀下咽喉氣管而達於肺此氣到處病菌即化滅氣管之膜衣炎消癢止諸患悉除矣是故韋廉士吸入止咳片務宜常備以應急需各藥房均有出售每瓶七角五分或向上海江西路四五一號韋廉士醫生藥局購備每瓶七角五分郵費在內(一)

社會調查

第十一期

雙週刊每隔一個星期一出版一期

主編者：中國社會學社
通信處：南京中央大學社會學系言心哲

目錄

江寧縣板橋鎮社會調查報告……吉彭信
南京一、三五〇人力車夫生活的分析（續）……言心哲
本刊投稿簡章

本刊啟事

張冠英君鑒：請將詳細住址示知以便通訊

江寧縣板橋鎮社會調查報告

——戶口、教育、職業——

吉彭信

一，緒言——調查事業之在我國，雖已有相當的地位，可惜還是太偏重在都市方面，近十幾年來，幸經一般社會學者，積極的提倡，纔有少數人注意到鄉村方面的調查事業，不過過去所見到的，都是以統計爲主，除了河北的定縣，山東的鄒平，江蘇的徐公橋等地方而外，其餘各省有什麼調查統計，完全[illegible]

二，事前的籌劃——無論辦那一種事業，都要事前的籌劃，[illegible]所以我們決定在事前就做一番準備的工作，以免中途發生意外的不幸，

（一）查詢學生——學生和我們的關係最深切，感情也最親密，他們中間許多年紀較大的，不但已懂得人情世故，對於社會上的情形也很熟悉，我們所以常常利用機會，查詢他們地方上的各種問題。

（二）個別談話——利用一般民衆，來校參觀的機會，和他們舉行個別談話，討論地方上各種事業的利弊，以及應行興革的方法。

（三）家庭訪問——在每天課餘之暇，深入一般民衆家庭裏去，探訪他們的癥疾，以及他們內心中，對於新社會的期望，像這樣先後曾做過二百多次。

（四）聯絡紳董——紳董是地方上素有聲望的權威者，他們雖然是建設新事業的障礙物，但有時也可有取的功能，因爲他們的一舉一動，很足以左右一般愚民的視聽，所以我們常和他們聯絡，常和他們接近不可，否則在事業發展的途程上，便要常常引起許多無意義的糾紛。

（五）實地觀察——在每天下午及假期中，我們常常利用機會，跑到各浴室茶館裏，或是街頭巷尾等地方，去實地觀察社會的現狀。

三，實施經過

（一）擬訂表格——根據幾月來觀察的心得，和所定的計劃，加以一番深究的功夫，擬訂出各種精詳的表格來。作爲調查工具。

（二）選擇助手——本校中低兩部的學生，數目雖然衆多，年齡皆嫌幼小，不堪勝任，但高級部方面，又因人數少而人才乏，所以經過很多時間，才選得了四五位助手。

（三）訓練助手——助手雖選了四五位，可是他們素來沒有經驗過，做起事來當然無從下手，因此又化了若干時間，把調查的意義目的，以及方法等事教給他們，直等到個個都切底明瞭了纔終止。

（四）分配職務——本期的調查，分戶口，教育，職業等一部分，應用的表格，大小計算起來，共有六種，以總表爲最繁複，所以歸我自己填寫，其餘的較爲簡單，則由幾位助手分別負責。

（五）規定次序——板橋鎮向分門雞，望梅，懷謝，霜迹，茅店，富春，新林等七里，以門雞戶數爲最多，霜迹爲最少，土地面積亦以門雞爲最大，因此我們就先從門雞里着手，而後再由望梅，懷謝，霜迹，富春，茅店，新林等依次進行。

（六）確定時間——我們學校因爲負有學校教育和社會教育的雙重責任，不比普通的專門社教機關，可以整天來幹這種工作，非在每天的課後，是絕沒有閒空的，所以我們的調查時間，只好定在每天下午四時至七時。

（七）散發宣言——我們在未開始調查以前，曾做了一篇「告世界民衆書」，把舉行社會調查的意義，目的，功用，條分縷析的闡述得清清楚楚，以避免各界民衆，發生意外的誤解。

（八）通知各機關法團——我們爲圖受事半功倍之效，除了散發宣言而外，又復行具文通知板橋鎮的各機關各法團，希望他們竭力地協助我們進行。

（九）開始工作——等待各方面都準備好了以後，我們的隊伍，就全體動員，開始工作了，前後共化去一個多禮拜的下午，纔把這第一期的工作舉辦完竣。

（十）整理結果——我們爲使社會上一般人士，易於明瞭調查的功能，在調查完畢以後，就根據各表上所填載的數字，加以精詳的統計，把它製成簡明的表格。

四調查統計表（從略）

五，結論——一個人有了病，若不經醫師的診斷，就無法知其病源的所在；同時一個社會也是這樣，無論它的病態，是如何複雜，若不經一般研究社會問題的人，去細細地觀察研究，否則總難以分明其真正的底蘊，譬如我們施行調查中的板橋鎮，在最近一年中，雖然天天和我們發生關係，如果不經這一次的調查，它範圍內的一切是非，以及各種不輕易聽聞的秘密，我們不但無從洞悉，並且也絕沒有機會，去分別考查，從這一點看起來，我們便可以知道，任何一樁事情，只要我們耐着性子，去慢慢地進取，將來總會有一天，達到理想的境地。

從這第一期的調查結果中，我們發現出板橋鎮的社會，有許多畸形的現象，將來在研究工作上，亟需要注意的，有下面幾種：

1. 板橋鎮二千三百九十五個人中，識字的僅有百分之二九．八，文盲僅佔百分之七〇．二，而失學兒童與失學成人，均超過兒童總數與成人總數的一兩倍以上，像這樣的現象延續下去，不但新興的社會事業無從發展，就是固有的，恐怕將來亦要走入窮途末路，由此看起來，該鎮教育之亟需普及，實是當前刻不容緩的工作。

2. 查該鎮失學成人與失學兒童之失學原因統計中，因家庭經濟困難及生活壓迫的，竟佔大半數，雖目前整個的經濟調查，還沒有舉行，然單從這一方面去推究，該鎮經濟已瀕於極端的破產，急待繁榮的途徑，當可謂無異意了。

3. 該鎮受高等教育的固無其人，受中等教育的亦屬寥若晨星，就是受小學教育的亦不足人口總數的六分之一，像這一種社會的損失，固然一方面是受了經濟破產的影響，同時一般腦筋陳腐的家長，誤解學校教育的真諦，禁止其子女進學校，也是造成此種現象的一大主力，所以我覺得今後該鎮負教育責任的，和負地方行政責任的人員，應該共同聯合起來，常向這般無智的家長，多多加以開導纔是。

4. 該鎮的無業民衆，其數量雖僅佔人口總數的百分之六．三，在表面看來，關係似甚渺小，其實在這一個四百幾十戶的小鄉鎮上，竟有二三十戶失業，倘若推廣到一縣一省，不就成了大的恐慌大的問題嗎？不過我們終覺得一個社會，總要人人有事做，人人有飯吃，沒有一個遊惰的份子，或是安閒的士大夫階級存在着，纔有希望，不然這一個社會，便愈趨愈危險了。

綜觀上面的各個問題，我們深深地感覺到復興當前的農村社會，並不需要什麼特別的良策，只要經濟能繁榮，任何事都可以迎刃而解，因爲有了經濟，什麼「勵行地方自治」「普及教育」「辦理保甲」，都纔能有辦法，不然總歸是沒有希望的，現在報告業已終結了，不過有一件事，就是我們實在非常地抱愧，過去對於調查的工作，不但缺乏相當的研究，並且沒有什麼豐富的經驗，這一回初次舉辦，各方面失檢的地方，一定很多，倘蒙海內諸先進，多多予以切實的指教，則感幸萬分。

二十三年七月二十日

脫稿于板橋。

南京一，三五〇人力車夫生活的分析（續）

言心哲

一千三百五百五十八人力車夫全家每月收入最普通者在十五元至三十元之間，每月收入在十五元至二十元者有二百四十六家，佔百分之一八，二三；二十元至二十五元者亦有二百四十六家；二十五元至三十元者有二百七十七家，佔百分之二〇，五三；最少數，五元以下者有一家；最多數，八十五元以上者有一家。（見第十八表）

第十八表　一三五〇人力車夫全家每月收入

全家每月收入組	家數	百分比
五元以下	一	，〇七
五—九	二七	二，〇〇
一〇—一四	一七七	一三，一二
一五—一九	二四六	一八，二三
二〇—二四	二四六	一八，二三
二五—二九	二七七	二〇，五三
三〇—三四	一〇九	八，〇七
三五—三九	一〇九	八，〇七
四〇—四四	三五	二，五九
四五—四九	一七	一，二六
五〇—五四	八	，六〇
五五—五九	一五	一，一一
六〇—六四	二	，一四
六五—六九	二	，一四
七〇—七四	二	，一四
七五—七九	二	，一四
八〇—八四		
八五以上	一	，〇七
不明	七四	五，四九
總計	一，三五〇	一〇〇，〇〇

三，生活費用與支出

人民生活的美滿與否，多視其所享受的生活程度爲斷，近世研究生活程度的高低，每以其生活費用之多寡而定，吾人研究南京人力車夫的生活狀況，從其收入方面，生活費用與支出，亦可以概見其生活享受之一斑。按生活費用的分類，普通多分爲食品，房租，衣服，燃料，生活改進及雜費等項。大體講來：凡一個家庭收入愈高：用在食品，房租，衣服項上亦愈低，用在生活改進及雜費等項如衛生，教育，娛樂，旅行等亦愈高。反之一個家庭，終年勞碌奔波，所入僅只糊口，他如娛樂，教育，旅行生活。全不能享受，像這樣的生活程度一定很低。因此，我們可以發現一個原則，依照生活費用的分配率，凡一家用在生活改進上費用愈高，其生活程度必高；用在生活改進上的費用愈低的，其生活程度必低。換句話說，凡一家用在食品，衣服，房租項目下愈高的，其生活程度必低；反之，其生活程度必高。我們現在可以依據上述原則。從生活費用的數字上，來看看南京人力車夫的生活程度，或者可以說生活的享受，究竟怎樣？

先就食品費用而言，在生活程度較低的家庭，食品費用每佔最主要部分，所調查之人力車夫家中，食品費實爲重要之一項。按食品費用組，每月五元至十五元者最多；五元至十五元者有四百五十六家，佔百分之三三，七八；十元至十五元者有四百九十三家，佔百分之三六，五一；最少，五元以下者有二十六家；最多，四十元以上者有二家；不明者有一百零六家。（詳見第十九表）

第十九表　一三五〇人力車夫家中全家每月食品費

食品費用組	家數	百分比
五元以下	二六	一，九二
五—九	四五六	三三，七八
一〇—一四	四九三	三六，五一
一五—一九	一七〇	一二，六〇
二〇—二四	五七	四，二三
二五—二九	三一	二，二九
三〇—三四	六	，四四
三五—三九	三	，二三
四〇及以上	二	，一四
不明	一〇六	七，八六
合計	一，三五〇	一〇〇，〇〇

其次關於住宅情形，南京之人力車夫自有房屋者極少，大都係租人之房屋。南京自奠都後，房屋問題較國內任何都市爲嚴重。自民國十七年以來，南京成爲全國政治中心，各方移來者甚多，房屋之缺乏，房租之昂貴，凡曾留居南京者，無不感覺之。職是之故，較好之房屋，房租頗高，南京之人力車夫，不得不寄居於棚戶或破敗不堪之房屋中。南京棚戶爲普遍，大小都爲人力車夫及其他勞苦平民所寄居。所調查之一千三百五十八人力車夫家中房租，每月在二元以下者佔最多，每月房租在一元以下者有五百三十七家，佔百分之三九，七九；在一元至二元之間者有三百八十七家，佔百分之二八，六八；二元至三元之間者有八十家，佔百分之五，九二；過此以上，除無房租者有三百十六家，佔百分之二三，四一，其餘所佔百分率極微（見第二十表）就南京普通房租而言，中等房屋每間約近十元，以每月二，三元之房租，絕對不能租得較好房屋，故人力車夫，大都寄居棚戶土屋，聊避風雨而已。南京有許多棚戶係自己所建造，所須者僅每月之地租，本調查所指之房租，地租亦在其內。倘有一部分之車夫，係寄居車行或戚友家中，有的不付房租，有的房租與伙食併算，凡遇有上述情形，皆以無房租論。

第二十表　一三五〇人力車夫家中每月房租

房租	家數	百分比
一，〇〇以下	五三七	三九，七九
一，〇〇—一，九九	三八七	二八，六二
二，〇〇—二，九九	八〇	五，九二
三，〇〇—三，九九	二四	一，七八
四，〇〇—四，九九	三	，二二
五，〇〇—五，九九	一	，〇七
六，〇〇及以上	一	，〇七
不明	一	，〇七
無	三一六	二三，四一
合計	一，三五〇	一〇〇，〇〇

在此一千三百五十八人力車夫中，自有房屋的計共八十八家，其餘一千二百六十二家，均係佃居及寄居。自有房屋，常須修理，並須付房捐。八十八家，每月房屋修理費及房捐在一元以下者有七十七家；一元至二元之間者有十家；二元以上者有一家（見第二十一表）

第二十一表　一三五〇人力車夫自有房屋每月修理費及房捐

房屋修理費及房捐	家數	百分比
一，〇〇以下	七七	五，七〇
一，〇〇—一，九九	一〇	，七四
二，〇〇以上	一	，〇七
佃居及寄居	一，二六二	九三，四九
合計	一，三五〇	一〇〇，〇〇

關於衣服，燃料，生活改進，醫藥，家俱等項，概以全年費用爲準，蓋上述費用若依每月爲定，資料必難可靠，例如衣服，家俱等，尤非有長時期之眼目，不足以資比較與研究也。人力車夫及其家中每年衣服費，其所佔總費用之百分率，大都甚微，蓋其收入不多，大都分之費用，不得不消費於食品燃料之中，故其所着者多破舊衣服，夏日僅能蔽體，冬季聊以禦寒而已。按衣服費用組人力車夫家中全家每年衣服費用在五元以下者有二百四十五家，佔百分之一八，〇九；五元至十元者有四百零六家，佔百分之三〇，〇八；十元至十五元者有一百七十二家，佔百分之一二，七五；十五元至二十元者有一百九十三家，佔百分之一四，二九；二十元至二十五元者有四十家，佔百分之二，九五；二十五元至三十元者有六十二家，佔百分之四，五八；三十元以上者有三十一家，佔百分之二，三〇；不明者有二百零二家，佔百分之一四，九六。凡「穿舊衣」，「不常製」無明確數目及未填寫者，皆列入「不明」項下。（見第二十二表）

第二十二表　一三五〇人力車夫家中全家每年衣服費

衣服費	家數	百分比
五元以下	二四五	一八，〇九
五—九	四〇六	三〇，〇八
一〇—一四	一七二	一二，七五
一五—一九	一九三	一四，二九
二〇—二四	四〇	二，九五
二五—二九	六二	四，五八
三〇及以上	三一	二，三〇
不明	二〇二	一四，九六
總計	一，三五〇	一〇〇，〇〇

本刊投稿簡章

一，本社歡迎與本刊宗旨相符之各種稿件，一經登載，略致薄酬。

二，投寄之稿，最好不過五千字，但長篇之社會實地調查報告與數百言之社會狀況考察記載，亦所歡迎。

三，惠稿請繕寫清楚，並加標點符號。

四，投稿人請示詳細姓名，住址，以便通訊。

五，投寄之稿，登載與否不能預先裁覆，原稿亦不能奉還，但滿五千字以上之稿件，經投稿人預先聲明，並附足還稿郵資者，如未登載，亦可退還。

六，投寄之稿，於必要時得酌量增刪。

七，發表之稿，文責概由自負。

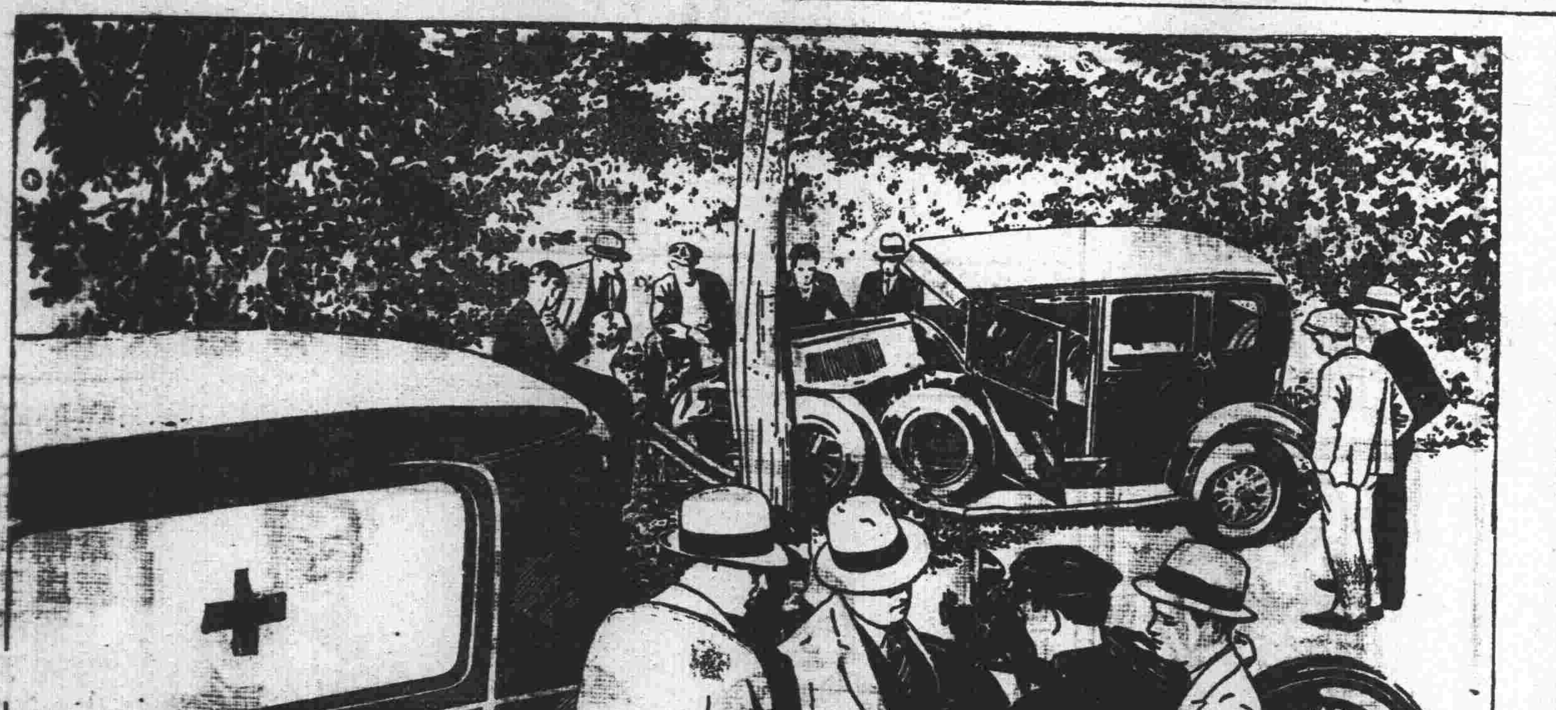

免費爲君防止車胎爆裂

驚人之新異發明

根本消滅爆裂原因

性命重要。切勿視爲兒戲。今有驚人之新異發明。足以防止車胎之爆裂。蓋新式古德立「雪爾弗湯」車胎。均有保全性命之金色褶襉靭帶。足以抵禦胎內熱力。消滅爆裂之原因。而根本加以防止。

●車胎可以多用數月之久●

車胎內部之毀壞性熱力。既經加以控制。則車胎行程之哩數。自然更多。此金色褶襉靭帶之「雪爾弗湯」車胎。所以較之普通車胎。可多用數月之久也。

The NEW Goodrich Safety Silvertown WITH LIFE-SAVER GOLDEN PLY

南京總經理　福昌貿易行　新街口六十六號

中央日報副刊　第三十三期

徵稿簡例
㊀本刊以發揚民族精神提高社會文化爲宗旨
㊁本刊包括哲學教育文化社會經濟政治文藝等方面內分短評論著書報介紹思想評述名人傳記民間調查學術講稿及文藝作品等欄
㊂本刊絕對公開凡以上列稿件見惠者無不歡迎惟因篇幅有限務請力求簡短
㊃除上述稿件外本刊並歡迎各種漫畫木刻及一切有價值之照片
來稿文體不拘但須自加新式標點
諸君惠稿如非特弗夾附函件
來稿編者有修改權不願者請特別聲明
來稿不用概不退還惟經特別聲明並附足郵資者
來稿一經刊載酌致薄酬
來稿請直寄本報編輯部轉託人介紹
來稿請註明「中央日報副刊編輯室」

能力分配與服從領袖

張右龍

宇宙萬象的分配，常呈現集數集中的自然法則，愈近兩極端的，其數量愈小，這就是科學家所公認的「分配之規則曲線」。Normal Curve of Distribution美國紐約大學教授高文氏Gowin曾取一種號稱五瓣花的花類共六萬一千五百八十一枚，而仔細研究牠們花瓣的分配情況，發現其中每枚具有花瓣五片的，計有六萬一千零六十枚之多，其花瓣少於五片或超過五片的，合計不過五百二十一枚。這佔最多數的六萬一千零六十枚，就是所謂「分配之規則曲線」中的「合型」；其餘五百二十一枚，就是所謂「分配之規則曲線」中的「變型」。最値得注意之點，是變異愈大而離「合型」愈遠的，牠們的枚數愈少；變異愈小而離「合型」愈近的，牠們的枚數愈多。可列表如左：

瓣數	2	3	4	5	6	7	8
枚數	1	6	283	61060	221	9	1

高文氏曾根據上述之理，推論人類應有上智下愚和中庸之分，不能強爲齊同；其數量的分配情況，也正如一切自然界現象一樣，必依照「分配之規則曲線」而分配，不能例外。高爾敦氏Galton曾用此方法，實際量度五百二十九個人的體力分配；皮爾生氏Karl Pearson曾用同樣方法，實際測驗一千個人的智力分配；他們所得的結果，都與「分配之規則的曲線」相符。

人們即使是同一個祖宗的後裔，甚至同一父母的子女，而又同在一個社會中生長着，也必因胎孕前後父母直接的影響，使其生理和心理的儲能，在出生時已各有厚薄之分，而出生後所受文化陶冶，更因各個人所遇之一切外來刺激和一切自我反應的情況相殊，而大有不同；結果，自然就產生強弱巧拙和智愚賢不肖的差異了。他們中間，除了少數過劣的分子，寄生苟安或被天然淘汰之外，大多數庸庸之衆，都必和少數的優越分子發生主從倡和的關係，服從優越分子的指揮，以努力於協作，而促進人類之繁榮。

本來人人都是喜歡自由行動的，可是人們求生存的慾望畢竟較諸自由行動的心向更爲有力，而在生存競爭中，常不免有危難發生，於是乎庸庸大衆，就不能不憑藉優越分子的保護和指導，以達他們共存共榮的目的了。何況在人生需要中，有許多事體，絕不能憑個人的力量辦到的；又有許多事體，雖可由各個人獨自去辦，但其結果總是勞費過大而報酬太少。假如由較優越的分子，領導衆人協作起來，那就不僅能夠辦到個人獨力所不能辦到的事，幷且還可以最少的勞費，獲得最大的報酬了！這不是很聰明的辦法嗎？因此之故，大衆都願意限制了他們自己的個性，犧牲了他們一部分的自由，以期適應團體的生活而服從領導者的指揮了。

凡羣體愈擴大，分子愈駁雜，意見愈紛歧，事務愈繁劇，而問題愈增多的時候，衆人更是需要領袖來組織他們，指揮他們，使一個一個的人，很適當的分任一件一件的事，而一件一件的事，很適當的配着一個一個的人；幷且還要領袖去調劑所有一切人和人間及事和事間的關係，爲他們決定一切對內對外的大政方針，以使大家協力前進而收事半功倍之效。人文日益演進，科學日益倡明，分工日趨細密，人們對於協作效率上的要求，更加注意了；如有能任重致遠，理繁治劇，指揮羣衆協作不懈，而使公共事業突飛猛進的領袖出現，羣衆更是樂於服從他的鞭策了。這種服從領袖的心向，表演多次，遂成服從的習慣，由各個人的服從習慣互相薰陶，遂造成功人類最普遍的「服從性」了。這「服從性」是維持羣居生活的重要德型之一，也就是支撑着偉大繁榮的人類社會的重要台柱之一哩！有的人誤指「服從性」爲「奴隸性」，有的人誤指「服從性」爲先天賦予，都未曾知「服從性」的造就原因及其偉大的功用。領袖人物如善用大衆的「服從性」寬猛相濟，威德兼施的把他們統率起來，向前奮進，那麼他們一個一個的都會做了創造偉大事業的實行家。

流浪的猶太人

窗明

不久，在日內瓦曾舉行過一種民族會議——第三屆世界猶太人大會，會期是三日。據電訊中說，此次開會，除一般地討論世界各地猶太人情況外，而特別地注意在德國內的猶太人。在大會中，美國代表團領袖施爾曼博士之演說內曾有「……世界各處仇視猶太族之原因，半屬心理，半屬政治。國家採用強暴方法以壓迫弱小民族者，其勢日熾，此眞猶太人之特殊危險。今日猶太人除赴巴勒斯坦尚可自保外，餘無移殖之可能……」之演辭——見八月二十二日天津大公報。

「反猶太」是希特拉的黨綱之一。其主要的理由便是怕把他們阿列安人賤化，不過此外還有說不出口的一種理由便是對猶太人在經濟上優勢的嫉視，他們把猶太人統由各機關，學校，戲劇，影片公司，美術陳列館以及醫院趕出來。僅有很小百分數的猶太人准許執行法律及醫藥業務。由幾乎每種德國生活層所組成的大納集聯合會內沒有一個是猶太人，或信宗教者或有猶太祖父母的人們，在新教徒教堂內是不許當牧師職的。

在五月三十一日那天，凡一切非阿列安人（Non-Aryan）都不許在軍隊內。所謂非阿列安人就是有猶太祖父母的也包括在內。

在許多大的商業機關內，如大工廠，百貨公司等，猶太業主都給在壓力下用各種不同的理由迫走。他們的錢仍在買賣內，可是董事們全成了阿列安人，不過這樣的事情正在進行停止中。因爲對商業攪擾太利害要增加經濟衰落及失業額數的。所以還有些個猶太的買賣仍在他們自己的掌握中。

但是，顯然地這種比較和平而又聰明的辦法會給NS Hago——一種手工藝，商業的納集組織——破壞的。牠從事創辦一種運動使一切阿列安商店換上NS Hago招牌。強迫主婦們由此等舖子內購買東西。

易感的猶太人在德國內的生活是很困難的。他們的小孩子也很不易入學校，旣使入學校也無非聽些偏大諾的阿列安種人（Nordic Aryan）如何好，謝米種人（Semiticraces）如何壞的話。

有位外國記者說，這簡直是俄國的Pogrom運動的再現，可見德國「排猶」運動之激烈了。

被排出來的猶太人將怎樣安插法呢？大家一定會與施爾德曼博士同樣他想到巴勒斯坦吧。是的，英國在大戰後曾允許猶太人在巴勒斯坦建立個猶太國家的。

。但，話雖如此，其中也有許多困難。在巴勒斯坦住許多世紀的阿拉伯人，對於這樣大量的移民當然要反對的。所以現在專門辦理此種移民事務的「猶太介紹所」很難辦。此外還遭西庸改善主義者世界聯合會的非難。改善主義者宣稱他們要起草宣言，直接反對英國政府的此種政策。並且說英國在巴勒斯坦的補救方法實與西方反謝米主義是一樣的。

巴勒斯坦並不是塊怎樣肥美的地方，地勢低落，潮濕。住家，建築都不很適宜。耶路撒冷的瑪夫梯（Mufti）——回教法典說明官——又領導當地阿拉伯人反對，所以旣移居在巴勒斯坦的猶太人，時常與阿拉伯人發生流血慘劇。此外加以移民入口財產担保及職業上之限制，猶太人對巴勒斯坦未免取觀望態度。據統計，有時移民數目低落到所應入口數目之百分之二十。那麼所謂猶太人倘可自保的巴勒斯坦旣不見得怎樣可以自保，他們祇好把那種悲愴的流浪生活延續下去了。

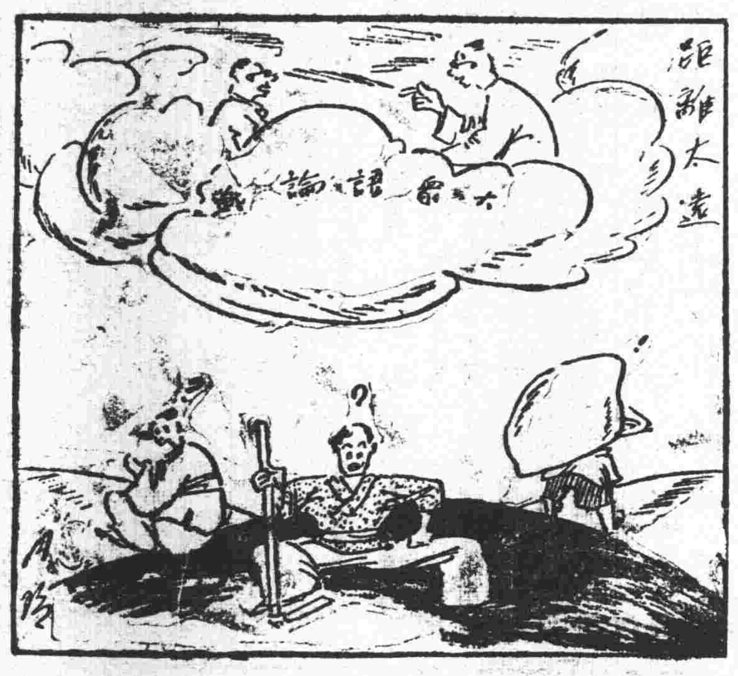

大衆語，差不多已鬧得洋洋盈耳，討論，雄辯，至于，咀咒，但，始終是『空口說白話』，對於眞正大衆是係毫沒有關係的！

中央大學地理系兩淮考察記（三）

李旭旦

十六、渡江歸來

八月四日上午休息，十一時樓君亦來。樓君鴻自鹽城分手後，即赴大祐太和大豐裕華各公司調查，獲得材料不少。淮南各鹽墾公司，北自新通，新南華，成，合德，大綱，大祐太和，大豐，裕華，南迄大豫，華豐，大有晉，同仁泰，墾牧，約共十四家，較大之公司，除中孚，大賚，太源，東興四家因交通不便，時間匆迫，未及親臨外，均能一一身臨調查，巳聊可告慰。工作已告畢，乃議作歸計，自南通至南京本有定期輪船來往，每日上午十二時停泊城南五里之姚港。余等因沿途所攝照片須亟帶滬冲洗，順便更可一訪聯墾公司聯合辦事處，乃決計由滬轉京。惟長江各下水輪船例須至午夜三時抵姚港；適同學錢彤君來訪，彤君爲本城人，當即請錢君爲嚮導，利用此半日餘暇，作狼山軍山之遊，以期賞覽山水，略舒胸懷。下午一時僱車出發，幷赴嗇公墓。墓在山之東，建築精美，林木幽深，墓前立銅像一，身臨其地，追思先生之勳績，令人肅然起敬。自墓前西望，狼山軍山並立如燭，劍山居中，形如香爐。余等在墓前合攝一影，以留紀念，乃西駛狼山，拾級登頂，[illegible]異常，略一流覽，即下山登車，過劍山，登軍山，山頂有南通大學農科設立氣象台一所，一切設備，粗具規模，唯近來經費無着，每月僅得百元，職員只二人，勉強維持而已。甫下山，已略感倦乏，乃同車南通，轉駛姚港。上下水輪船均在此停靠，惟下水船例必午夜後始到，旅客均須在姚港留宿待船。故姚港全鎭幾全部營旅館業，亦一特型鎭市也。

五日晨五時始有太古公司之川沙輪過埠，乃上輪東駛，下午一時抵滬，留滬二日，取得照片後，即乘車返京。總計此行共三十一日，由揚州北上，運河站東行，新浦南下，繞江北一周，共歷揚州，高郵，寶應，淮安，淮陰，盱眙，泗陽，宿遷，邳縣，沭陽，東海，灌雲，漣水，阜寧，鹽城，東台，泰州，如皋，南通，海門二十縣，行程二千里。對于江北淮運水利，淮北鹽務，淮南墾業，有一系統之認識。玆篇所述，不過記載行程，粗示大略。至於詳細情形，過去之得失及今後發展之建議，擬于此後三個月中，編一總報告，期以十萬言，俾上下有志開發江北者，作萬一之參考。則余等一月來冒暑歷險，忍飢耐渴，庶亦不虛此行矣。（完）

一粒小火

李棃

在枯黃了的秋天，一粒星星的小火，沒精打彩燃燒着，好似存燒着玩的。對於路過的人們，都是一警覺，就過去了，好似老不在意。過了一刻兒後，情形是變了，很大的一塊地方，是變成了焦地，遠望，是一個大黑點。

那一粒星星的小火，並不停止工作，還是繼續燃燒着。這個時候，牠好似覺得，對於這事情，是很有一點興趣，牠好似有了很大的前程，向着那輝煌的目標，正是在一跳一跳，一步一步地走去。

隣近有一個不大不小的山，山上沒有人家住着，只是有些雜草和灌木，這時候，已經是秋後了，並不是牠們得意的時候；所以，牠們都是垂頭喪氣着，表示出滿不高興，厭厭欲睡的樣子，而且面目都是有些枯黃了，憔悴得很。

那些路過這個地方的人們，看到了那一粒正在工作着的星星的小火，只是輕輕地驚訝着說：「呵，給牠燒掉了很大一塊地方了呢！」在他們的口氣和表情上看來，有的，好似覺得有趣，有的，好似覺得惋惜，說了後，他們仍是匆匆地走了過去了。

那一粒星星的小火，踮起了腳尖，伸長着頸子，眼望着那座小山，儘是發獃，心裏想：「快到了，快到了，我要上山去了，爬到了山頂，就可以遼望着四野，這是何等快活的一回事啊！」這個時候，這一粒小火可說是雄心勃勃，依照着牠自己的意思，最好是一步一跳，就登到了山頂，那才感到痛快；於是，牠更起勁地工作着，牠在風伯伯的慫恿之下，鼓起了長足，向前邁進。過了幾個小時之後，牠走到了山腳下，而上堆着笑，眼睛看望着山上的草木，而那些草木，還是睡着覺的樣子，在徽風裏，輕輕地一搖一擺，牠們好似並沒有看到這一粒星星的小火。

這個時候，那些路過這個地方的人們，對着這一粒臺燒着的小火，開始更驚訝了，有的說：「呵，牠是從這個地方燒起頭的，（說時指着最遠的一角，）現在是燒到了山腳下了，而且眞是燒得快極了；牠向上將會爬到山上去的呢，山上的山柴，將會不救的呢！」說了後，站住着略微側着頭兒，望了一下，就走了過去了，也就忘掉了。

那一粒星星的小火，聽到了這個話後，肚子裏覺得好笑起來，心裏思：「笨人，你們爲什麼不站住着腳步兒，看望着我爬上去呢？當我爬行的時候，將表演出各式各樣特異的姿勢，這些姿勢，你們在旁的地方，無論如何是看不到的；因爲非常快活了，所以，我就跳躍起來了。」

接着，這一粒星星的小火，給風伯伯慫恿着，牠開始跑起快步來了；而且牠是突然地變得又長又大，像一個紅的大漢。這個時候，情形是又變了，那些住在小山近傍的小孩子，看到了，於是大喊起來說：「啊，燒起來了，燒起來了，眞是好看啊！」喊着，同時又奔到山腳下去。這個時候，那些在田間工作着的農夫農婦，聽到了小孩子的喊聲，也都抬起頭來看，驚訝地說：「這是誰縱的火，這是誰縱的火，把我們的山柴，統都燒掉了，眞可恨極了！」

這一粒星星的小火，伸張了二手，放開着腳步，伸長着頸子，對準着四野，張望着，眼珠得意極了，頓時突出起來，歡欣着，牠翻筋斗，牠跳舞，牠唱歌，同時，牠而且大聲喊叫：「這個世界是我的，我是一切的統治者，我是一個王。」

這座小山四圍的農人們，是氣憤極了，你要享樂，要不妨害人家才好，現在你把我們的山柴這樣作踐，給你燒掉，那是不能容許你的；於是，農人們異口同聲地喊：誰要山柴的，來救火！誰要山柴的，來救火！於是，齊集了非常多的農人，蜂擁而上，把運用着羣衆的力量，把那正在得意洋洋，正在張望着四野，正在說着誇大話的火兒撲滅了。

這一粒小火的給人家撲滅，是由於自私。享樂，而不妨礙人家的，才能享得長久。

舊京鱗片（十六）

羅季輪女士

烤牛肉在宣武門內一家舖子裏最好，我忘了名字了，都是更原始的吃法，要新鮮牛肉，最好肉還在跳，自己用叉子叉着放在火上烤，不作興坐，只在路天站着烤，站着吃。

這兩種吃法，上，中，下三等人都能吃，便宜得很，文人最歡喜吃這類東西，記得有一次冰心特地坐汽車上城吃涮羊肉，這類東西只吃個興趣。有了興趣當然就好吃，否則那有舒舒服服，廚子做幾碗菜吃頓愜意的飯好呢。

這兩種吃法，都是在冬天的。

隴海鐵路行車時刻簡表

民國二十三年九月一日實行

平漢之二次係由南至北　津浦之三〇一次由北至南

混合列車 80	78	76	74	72	特別快 8	6	4	2	站名	特別快 1	3	5	7	混合列車 71	73	75	77	79
	19.05								孫家山								9.15	
	18.45					18.10			墟溝			10.05					9.30	
				21.00					大浦					7.15				
				20.37		16.47			新浦			11.38		7.53				
			20.10	10.50		8.55		8.10	徐州	12.40		19.49		17.40	10.10			
			20.00	10.21		8.30		8.00	銅山	12.55		19.59		17.50	10.30			
		18.15	9.09				14.35	23.25	開封	21.25	15.20				23.06	7.30		
		15.50	6.20				12.30	21.00	鄭州	23.55	17.36				1.33	9.50		
			23.35				7.52	16.16	洛陽東站	4.09	22.13				8.05			
			22.51				7.35	15.45	洛陽西站	4.17	02.22				8.16			
19.00			10.25		21.03			6.40	潼關	12.53			13.25		20.15			7.00
14.20					17.35				渭南				16.53					11.40

平漢一次二次特別快車每逢星期一，二，四，六，到鄭；平漢廿一廿二次尋常快每逢星期三，五，日

附說：鄭州銜接：本路2次（20.15到21.00開）接平漢2次或22次（20.20到21.05開）
本路1次（23.30到23.55開）接平漢1次或21次（23.25到0.15開）
徐州銜接：本路　次（8.10到）接滬平301次（11.41到12.11開）及302次（10.35到11.05開）
本路1次（12.40到）接滬平301次（11.41到12.11開）及302次（10.35到11.05開）

人事欄廣告

遺失聲明
啓者鄙人于去歲即廿二年十二月十二日以稻子二百十一石存儲周天昌賚坊並向江蘇銀行押用洋一百五十元取到押據單一紙現在該據業已遺失遍尋無着茲遵章照登報申明作廢嗣後如有發生此項押據由鄙人負担完全責任與賚坊無涉隨請轉告銀行聲明掛失爲託此致　楊光啟啓

遺失聲明
遺失江蘇銀行零存整付摺一扣已向該行掛失另換新摺倘有何人拾得概作廢紙　楊潤甫白

遺失聲明
啓者本號前購董銀章坐落本京白下路基地前土地局核發董銀章字第一二〇三號地產圖一號現巳遺失除呈請市財政局備案外特此聲明作廢　同和裕啓

徵求住宅
擬在本京城內徵租二十間以上中式舊房一所地點不論租價從廉如有出租者請通知新街口永記西服莊以便接洽　張

遺失聲明
茲遺失長方形象牙（徐勳）小圖章一顆除向南京市銀行及上海銀行掛失外特此聲明作廢　徐勳啓

更正
昨日沈英遺失中央黨部證章號碼爲一一八二誤爲二八二合亟更正

茲有本隊炊事一等兵韓居州遺落一一九四號符號一枚除呈報註銷外特此登報聲明作廢　憲兵第九隊啓

新屋召租
茲有座落中央路馬家街西首永新里十號新建西式樓房一幢計樓上下大小房間十六間設備完善空氣通暢環境幽雅交通利便最適住宅或公所之用者請速至本號接洽　承租者

邱養吾　王芸（愛珠）訂婚啟事
我倆承田漢辭胡蕃賓二君介紹經雙方家長同意於國曆九月三日訂婚特此告諸親友

有地產房屋出售者鑒
不拘地點不論大小如願意出售者請將詳情及通訊處寄交本報八十七號信箱如認爲合意者即當派人來前接洽也

中央時事週報徵求文藝作品
本報自第三卷起，添闢文藝欄，徵求新文藝作品，凡詩，歌，戲劇，小說，無論創作翻譯，均所歡迎，篇幅最長不得過三千字，敬希海內鴻達，不吝珠玉，稿件請註明「時事週報室」

衛生勤務　史國藩編著　實價一元二角　外埠函購郵費掛號一角三分
本書著者係陸軍大學校軍醫主任，担任陸大衛生課程有年，全書共九編，凡歐戰中德國之衛生勤務，化學戰病菌戰之防禦，傷病之救護治療及輸送，無不詳備，誠爲現代軍人及軍醫衛生人員不可不備之書也。本報發行課代售

娛樂

且君

許久許久就感覺到，偌大一個南京城，竟然沒有一個高尚一點的娛樂場所，可以進去走走的。因此，像我這樣孤獨得可憐的人兒，就愈感覺得孤寂沉悶了。躲在家裏不出門，所謂「茅屋三間，木榻一枕，燒清香，啜苦茗，讀數行書，嬾倦便高臥：」這是老年修道的隱士的「清閒福」，在年青人終是有點兒過不慣享不來的。每天弄罷了「無因奉此」「理合呈復」的撈什子，總算辛苦了心，目，手，牠們一天，你說不出去溜達一溜達，消遣一消遣，終覺怪不得勁兒的。悶在屋裏做「囚犯」，不但是坐也不行，站也不行，躺在床上，起來倒下的，又煩又燥，就是別的人看見你，他不說你是有什末事在發愁，一定說你是得了什末神經病憂鬱病了。

一個人勞動過了之後，需要一點娛樂，休息一下，以活潑一下腦筋，才可以身心。然而，在南京，你卻找不到一種適當的娛樂。娛樂場所是有的，并且還不少，可是在我去光顧過一次之後，就不想再去第二次了。因此，每次走出大門，當黃包車夫包圍來問到什末地方去的時候，竟想不出一個地方來。陵園，湯山，玄武湖，雞鳴寺，倒是可以去散散步，呼吸呼吸新鮮空氣；划划船，洗洗澡，不過路程嫌遠了一點，而且在晚上六點至十點的這個當兒，去也不大合適。沒有辦法，每逢晚上，把人就全逼到五光十色的夫子廟去了。夫子廟，真是熱鬧，男女老少在那兒熙來攘往；那兒沒有國難，沒有外患，沒是共匪，沒有天災，有的是笑，有的是色香，多的是聲，是玩意兒，幾乎什末都有，都在首都的人們，恐怕不需要任何人來介紹和指導了。可是一樣，總逃不出「聲」「色」兩個字去；在這「聲」「色」兩字裏面，還包括着所謂人間三害的煙賭娼。在一般意志薄弱的人們，他會和吃醉酒一樣地其樂陶陶迷戀在那兒，晚上去了，到早上都不想回來。而一般在事業上失意在社會上受打擊的人們，又往往不管三七二十一地在那兒發洩他的悶氣，好像拿着戕害自己的身體來向萬惡的社會報仇似的。然而，無窮盡的金錢在那兒源源不絕地消耗去了，無窮盡的生命在那兒漸漸地走入了墳墓而滅亡了。

人當渴極了找不到一點水喝的時候，而前有瓶毒藥，他會拿來飲了，祇曉得止渴，就不管中毒。人當尋不到正當娛樂的時候，他也會走上墮落的深淵。

提倡新生活運動的賢明的政府，已在消極地剷除人間三害的煙賭嫖，也曾想到進一步積極地建設高尚適當的公共娛樂沒有呢？

★　★　★

▲歡迎投稿

（一）黨國先烈及名人遺聞軼事

（二）各地民情風俗簡短通訊

（三）自出心裁之筆記小說勿過千字長篇另議

（四）談話及批評文字

（五）稿費每月一結來稿刊出後下月十日簽發

（六）稿費每千字自一元起至三元止

（七）

鈴聲

洪莽

門西一帶是多驢子的，看到驢子就會幻想到諸葛子瑜的長臉，所以對驢子總含着幾分親切的情愫。但，在狹窄的街道上，它們的一陣，當縱橫錯雜地擋住了去路，立時又會生幾分厭惡。出南門，那灰色的蠕動着的一行列，倒又會引起同情的感覺，那重負馱在身上該是多麼的艱辛！紆長的土道上，領路的驢走着，搖着牠頸上的鈴，有了它，跟隨的驢夫是不須煩什麼心的。那一頭識路的驢是默然的，它領着默默的一隊，重的負載或者也會逼着它們吐口怨氣，但，它們的蹄聲把它蓋住了。在蹄聲裏聽不見驢子們噓氣，蹄子打起來的塵土把它們蒙在濛濛的灰霧裏；唯一的聲音給它們警策的，那只有第一隻驢頸下掛着的一只小鈴，領路的驢默默的走，搖動牠頸下的鈴，它的同伴便跟着鈴聲，跟着第一個腳步默默的低着頭（牠們是不能抬頭的）朝前面走：……像殉道者的一行列似的，在鄉間的寂寞的十道上，會使你感到無限的嚴肅。當遇到這陣驢羣的時候，

看到驢羣再看到道旁的墓，心是沉重了，腳步也提不起力；偶然的經過一個寺院，僧人的唸經的聲音像歌着葬曲，啊，那一隻鈴，那一隻鈴簡直是喪鐘！

那一行列在鈴聲裏打動它們的蹄，重負壓在牠們的身上，它們是抬不起頭的，默默的遺行着迢迢的路！

路是沒盡頭的，鈴聲是不斷的，鈴聲叫雜着沉重的腳步聲。頭，是低着的。

▼　▼　▼

虹依零札

洛神

燕山外史，每句皆有來歷，習見者固多，而奧僻者亦有之，永嘉人傅某為之註釋，為利於學者不淺，故此書于永嘉特行，每歲春燈謎，大半採用此書。鄰邑瑞安樂清則絕見矣。

傅某之註，學見甚博，亦間有誤引者，如「為郎憔悴」一句，不註以西廂記之「為郎憔悴卻羞郎」，反用杜甫之「斯人獨憔悴」，則匪夷所思矣。

曾仲鳴氏之「東歸隨筆」中，有題畫詩一首，頗為艷麗，「冰雪情懷好梳妝，曲中更愛奏淒涼，含愁度能忘重度，口注橫吹眼注郎。」或謂此指君璧夫人。

汪東先生，有九一八兩週年感賦云：「記孤城短角，一夜清笳；涼月悠悠，容易年華換，；儘江山如畫，不是神州。而今夕陽如血，空照舊迷樓，甚西北浮雲，東南佳氣；都未解悲秋。休休，斷魂事，又歎蒲潮深，沾水長流，密約從頭誤，任綺懷銷盡，欲訴無由。邊風自折邊草，千里老驊騮，待問取黃驄，愁生陌上，何處淹留。」（調寄少年遊）句句勁健，讀之淒痛，前段較後更佳，「不是神州」一句，從上而下，氣旺力凝。

賓客義壘（二七）

禹會塗山萬國來朝

王廷玉

以商周之制推之。則連率卒正之類也。以五長積之。則五國有長。而十長有師。夫長所以長也。師所以師也。十長之師。凡五十國。一州十二師。則六百國也。州六百國。計十二州則七千二百國也。十二州之外。薄于四海。又有五長。是以禹會諸侯於塗山。執玉帛者萬國也。」劉敞以商周王制推解極當。且呂覽亦云。禹至樽木。安得謂萬國為侈辭。但觀自夏至商曆四百五十八年各國雖互相吞并。尚存三千餘國。至于周亦尚存千八百國。時分九畿。至成王時有千二百國。自平王東遷迄獲麟之末。二百四十二年間。諸侯征伐。更相吞滅。三可勝數。見於春秋經傳者。百有七十國。而蠻夷戎狄尚不在其數。周末乃止於七國。以此上溯十禹之世。所謂萬國重譯來朝一語。不能誣史家失實。又其二因也。或問子而斤斤于此曉曉于人。其何不憚煩之至耶。則應之曰。古人紀史必有所据。苟無充裕反證。殊未可徒以空言便欲推翻前說。子曰多聞闕疑。故凡解決疑問必以多聞為貴。既多聞而仍不解吾疑。則闕焉。不得已而闕也。今未多聞而便闕疑奚可。更從而無條件推翻之。不安甚矣。或又曰子迷信古籍。客曰。當求甚明之理以破吾迷。吾亦從理。非盡信書也。

柳園絮語（一）

陸樹枬

餘杭章炳麟，字太炎，別署「菿漢閣主」。於學無所不窺；小學尤精。為文上窺漢晉，且必「豫之以學」，故所著「章氏叢書」，頗多精紘之本。有女二，長曰㸚，季曰㠭，子章奇，夫人湯國黎女士亦知詩能文。民國二年宋案起，太炎在滬，對政府大肆攻訐，及秋後事平到京，遂為袁世凱幽居京華，既歷月，其夫人曾累電袁氏予自由；並致書徐世昌，轉懇緩頰，其詞有曰：

「氏外子章炳麟窮居京師，不自聊生，前電傳言，六日兩粥，將忍餓就斃，氏病中聞訊，惶急萬狀。……外子賦性戇戇，愛國若身，罔知忌諱，好談得失。語或輕發，心實其他。自古文人積習，好與勢逆，處境愈困，發言益狂。屈子憂憤，乃作離騷，賈生痛哭，卒以夭折；是可哀也。外子入都以來，蟄伏僻處，耳聽無聞，目明無覩，長日抑鬱，致罹疢疾，是豈藥石所能瘳耶？設不幸而遽殞，外子生命，誠若鴻毛；特恐道路傳聞，人人短氣，轉為大總統盛德之累耳。」情詞淒婉，溢于言表。而太炎被囚期間亦嘗致書湯氏曰：

「吾生二十三歲而孤，憤疾東胡，絕意考試，故得研精學術，忝為人師，中間遭離禍亂，辛苦亦已至矣。不死於清廷購捕之際，而死於民國告成之後，又何言哉！吾死以後，中夏文化亦亡矣。家本寡資，諗君孤苦，能勤修自業觀覽佛經，以自慰藉，此亦君之所能，而尊舅氏穀臣先生之遺教也。長老如湯蟄仙先生，至戚如龔未生，皆宜引以自輔。此二君者，死生之際，必不負人，其餘可信者鮮矣。言盡於斯，臨穎悲憤。」

其人其事，炳炳麟麟，感慨蒼涼，沈痛彌深。幸以個人生命之不可侵犯性，其後不久，太炎遂得恢復自由，然已幽居半載矣。

更正

昨日「九一話記者」一文，例于九月一日刊出，因廣告侵佔關係，始于昨日登出，故文中（今日）應作（昨日），又文中「腦膜炎」係「肋膜炎」之誤，特此更正。

本園啟事

儲君安平奉社命主編「副刊」，本園稿務負責至六月為止。查現有一部分讀者，投稿本園或惠函詢問，仍直寄儲君，此與儲君及本園，均感不便。茲為增加辦事效率起見，以後凡惠函本園者，請直寄本園為荷。

▲　▲　▲

▲衣帽鞋▼

科學洗染　中興　愛護貴重衣裳　請用上等洗滌　新街口中山路　電話二三四八八　修補接送免費

都錦生　太平路門帘橋　驚人大賤賣　二四三〇寸翻領內衣　每件只售七角五分　機會難逢　幸勿錯過

最重厚完全天然真絲　本機加重加厚老式宮綢春綢市上少有原價每尺一元二角現減售四角八分來貨無多要買請早匿買無了請至南京花牌樓大華飯店五號參觀便能洞悉

▲食品▼

金華南腿茶葉號　出品上蔣茶腿　西湖龍井　經理燕牌煉乳　惠泉醬油　中山路土街口　電話二一五〇六

上海酒樓　承辦酒席　西菜　茶點　和菜　零吃　早晨麵點，男女侍役，佈置暢雅，招待週到，歡迎惠顧，特設宵夜部飲冰室，營業時間上午七時起至晚一時止　地址太平路花牌樓　電話二一七三五

妙機高尚飲冰室　百貨公司　各種冰淇淋　熟水刨冰　▲經理冠生園果子露　冰淇淋大小桶二元　即叫即送　▲地址新街口　電話二一〇八五▼

月山公司　楊公井十二號　電話二三七八　精製著名月老牌　▲麵包　▲西點　▲糖果　宏麗咖啡室　冰　各色滋美冷食　設備

冠生園　楊公井國民大戲院隔壁　飲冰室　冰淇淋　牛奶　刨冰　咖啡　冷熱皆備

永昌隆魚翅號常有發好的現成新鮮魚翅出賣　烹飪方便　美味價平　▲海參每斤一角三分　酒樓採用　家常宴客　經濟無比　每兩一角起　朱雀路九十五號

蔣復興第二支店　城內太平路北段電話二三六八九　新屋落成擇吉開幕

廣東月餅上市　廣萬隆記潤老店　南京下關三馬路　電話四一三一七　著名廣益隆號　中山東路鄧府巷口　電話二二七二二

廣生隆雜貨商店　名粵土產鮮果海味罐頭餅乾煙酒丸散　廣式應時月餅　注意　尊府倘急需用品。電話本店即按時送上。物價仍照定例　太平路中　電話二三四一一　六一七

▲房屋設計磚瓦▼

宏業磚瓦　事務所　新街口　電話二二七二二　完全機製　整齊劃一　壓力高强　堅固耐久　製造廠　和平門　電話三一四三八

金陵房產建設社　地址國府路東梅園新村　電話二二九八七號　▲設計　▲監工　▲測量

濮良籌技師事務所　土木建築　代辦一切土木建築工程設計繪圖　市府路三十六號　電話二二八三九

凡擬建築房屋缺少現款　欲押現款及房地產者請向　協和號接洽　地址太平路口中南銀行二樓太平保險公司內　電話二二〇一八

便宜地產出售　福星營造廠吳大廷啟　兼理繪圖建築　地址淮清橋西二九一號電話二二四七四轉

如欲購買房地產及抵押借款經租繪圖等項者請至　益昌地產公司面洽　地址鈔庫街五十四號電話二三一四八號

本號石灰自九月二日起每担改售大洋八角　包送到工不折不扣現因放賬過鉅所有前賬未清各戶暫停供給尚祈原諒為荷　大中石灰號　國府車站斜對面　電話二三六五六

漢陽青紅瓦　此瓦堅固美觀久已馳名全國　敝號現有大批運到供首都建設之需倘蒙賜顧無任歡迎　順裕瓦號　鼓樓中山路五三號　電話三一七五六

▲醫藥▼

啟新馬牌　塔牌水泥　南京經售處鼓樓中山路五十三號　順和水泥號電話三一七六五

內科醫士葉古紅診所　國府路東箭道南口　上午門診一元　下午出診五元　電話二二六六一

婦幼科女醫士魏新綠診例

國醫張友之　醫理精通家學淵源統治內外各症門診上午八時至下午四時門診一元出診四元八角城外另議平民減半急症隨請隨到　診所中正路張府園八號電話二三〇三四　介紹人谷正倫鈕永建蕭吉珊魯蕩平章鴻春謝履吳大鈞夏光宇全啓

康福醫所　專科花柳　花柳梅毒白濁下疳橫痃淋毒性精腺炎睪丸炎重症均限日痊愈並有新式機專治久白濁風濕骨痛遺精陽痿痔瘡皮膚疥癬諸疾又用有標準注射法注射六零六等藥可保安全萬無一失　時間　門診上午九時至下午七時　出診下午七時至九時　地址花牌樓南京藥房對面

德醫袁精九　專門花柳科　主治內外各科　全負責治愈　最新療法　（全日送診）　城北唱經樓西街　同濟診病所

疾病無憂　如要預防疾病時有經濟困難之慮及已患疾病而困於經濟不能治療請參加　濟生療養院保健部每年僅繳登記費大洋兩元衛生費醫藥費概不再另取費備有簡章函索面索均可　南京龍王廟濟生療養院謹啟　電話二二八二五

國醫高煥然啟事　鄙人專心研究花柳病症積有念餘年之經驗在京市應診業已數載頗蒙各界嘉許謝函迭接凡患魚口便毒楊梅瘡癬五淋白濁痔漏下疳關節疼痛及一切無名腫毒久不收口等症者務請一試當日見效短期全愈負責斷根　診所本京成賢街後面雙井巷七號　門診上午九時至十二時　下午二時至六時　診金一元　出診五元　貧寒酌減

鳴謝白濁良醫　鄙人患白濁年餘經中西名醫診治均未斷根後經友人介紹到三元巷廿號白濁治療所包醫該所只取十元負責包醫包好十日內斷根不好退洋余蒙苑先生逐日檢查細心治療果然句日完全根治醫好脫離苦海已有六七月之久未曾復發特此登報鳴謝　張玉琨謹啓

介紹國醫按摩專科戴坤山　專治筋骨酸疼四肢麻木半身不遂法熱皮寒小兒驚風肚痛水瀉男婦內外疑難雜症　介紹人劉書李宗謙　診所娃娃橋大觀樓旅館三號電話二三二四九　門診一元　出診二元四角

國醫宋則夷診例　▲門診六角上午九時至下午二時　診二元四角午後三時至下午八時　▲出診（路遠酌加）　寓鄧府巷大中華旅舍

達三醫院　內外科　花柳科　特設戒煙專科　院址南捕廳　電話二三三六四

眼科專門　醫師袁懷青專治一切眼病　（市政府西首邊）傳華醫院

花柳白濁　陽萎腎虧　廣東醫院　程立鈞醫師保險

▲雜類▼

首屈一指命相課　經驗四十年　趙半仙　談言屢中　別出心裁　▲寓門帘橋六號　批命之純熟　大江南北　無出其右

大聯珠香烟　贈品　辦法　中國南洋兄弟烟草公司出品

請吸　白金龍香烟

唯一英文書店　教育圖書局　▲專售原版西書高尚文具　▲代訂歐美書籍雜誌　經理上海伊文思圖書公司　地址鼓樓中山路司法院對面　電話三一九六八

裝訂書籍　裝訂各種圖書　舊書改裝如新　集成記合記裝訂印刷社　大沙帽巷五十號　▲電話三一三四二▼

民生工廠　專織各種大小毛巾　代印商標不取分文　兼售各種色紗及不退色顏料　地址釣魚台